盛京時報
綜合版
今日一大張半
發行者 康德新聞社 新京特別市中央通三四
發行所 康德新聞社奉天支社 奉天市大和區圓田町九號

天皇陛下聖恩浩蕩嘉功賜勳

賜我國及蒙古文官勳章·賜金社會事業團体

【東京】長蒙 天皇陛下、此次深嘉我國及蒙古政府文官、在中國事變於其職域奉公、貢獻大東亞共榮圈建設之功績、頃傳出賜與勳章及授與之諭旨、茲誌其主要者如左、

△我國政府關係
現駐華大使 呂榮寰
重光 前經濟部大臣現參議 蔡運升
瑞二 同興安局總裁 扎噶爾
重光 前經濟部大臣 孫其昌
瑞二 前司法部大臣現參議 張煥相
重光 前經濟部大臣 現滿洲電業總裁 韓雲階
旭二 前總務廳長官 星野直樹
瑞三 現交通部大臣 谷次亨

△蒙古自治政府關係
銀盃一組 現主席 德王
旭二 前最高顧問 金井章次
旭三 現副主席 于品卿
同前副主席 現大同煤鑛理事長 夏恭
同現參議府議長 卓特巴晉

長蒙 天皇陛下、十一日傳出陸軍關係中國事變生存者第八回論功行賞諭旨、而此次拜受行賞諭旨者、除中國事變勃發以來、在華北方面、克服幾多困難、活躍於運輸、通信業務、對於皇軍作戰有偉大貢獻者、華北交通株式會社及華北電信電話株式會社職員中、浴敘勳光榮者、共六千五百一十三名、茲誌其主要者如左、

▲華北交通
旭二 總裁 宇佐美寬爾
瑞三 同理事 杉廣三郎
同 同 下津春五郎
同 同 平田驥一郎
同 同 郡新一郎
同 同 太田久作
同 同 山口十助
同 同 佐原憲次

▲華北電電
旭二 總裁 井上乙彥
旭四 理事 渡邊晉二郎
旭三 同 和田芳男
瑞三 同 淺見一親

長蒙 天皇陛下、當十一日紀元節佳辰、本諸獎勵社會事業之宸懷、對於全國社會事業團體、傳出御下賜金之諭旨、而關東局管內、洪此光榮之團體、爲左列十六團體、十一日於州廳舉行傳達式、茲誌拜受御下賜金團體名如左

△財團法人大連聖愛醫院 △同大連宏濟善堂 △大連育兒婦人舍 △財團法人大慈園 △同關東州社會事業協會 △同爲仁會 △同鐮倉保育園大連支部 △同大連方面事業助成會 △同大連力行會 △同關東州海運奉公團會館 △同田崎育英會 △同聖德會 △同關東州朝鮮人會 △同西山屯病院 △遼東育英會 △關東州勞働保護會

梅津大使謹話 本日逢紀元節佳辰、畏蒙宸懷垂及獎勵社會事業、對於管內大連聖愛醫院外十五團體、傳出御下賜金之諭旨、聖德廣大無邊、叡慮常垂惠澤於茲東設施、拜受之下、洵不勝恐懼感激之至、大東亞戰爭下、時局愈加重大、效職域奉公之誠愈緊要之秋、此次浴此光榮者、固不待言、官民亦同心協力、盡瘁戰時下社會事業之刷新强化、謀愈後興結與充實國力、以響聖猷、而期奉副軫念也、

沈敵艦艇一三·墜飛機八六

伊薩貝爾島海戰大本營明確發表

由二月一日至二月七日

大本營發表(十日十五時)據其後確息、日本帝國海軍部隊、判明二月一日以降、迄同七日、在伊薩貝爾島東南方、卓收左列戰功、

巡洋艦一隻轟沈、巡洋艦一隻擊沈、驅逐艦一隻擊沈、魚雷艇十隻擊沈、飛行機八十六架擊墜、

此間日方損害、改爲如左、驅逐艦一隻全破、驅逐艦二隻半破、飛行機自爆及未歸還者十二架、『註』本海戰稱呼爲『伊薩貝爾』島海戰、

日陸軍三中將晉陞陸軍大將

【東京】陸軍省二月十日發表、此次發令如左、
陸軍中將 山下奉文
同 岡部直三郎
同 藤江惠輔
任陸軍大將
陸軍大佐 川原直一 補陸軍兵器行政本部付
補陸軍省副官 菅井斌麿

三大將略歷

△山下奉文大將 高知縣人、大正五年陸大卒業、任參謀本部員、駐在瑞士德國、同十五年、兼務陸大兵學教官、昭和二年、任奧大利國武官兼匈牙利國武官、昭和五年任步兵聯隊長、同七年任軍事課長、同十年任軍事調查部長、同十一年任步兵旅團長、同十二年任華北部隊長、同十三年任華北軍參謀長、同十四年任在滿兵團長、同十五年任航空總監兼航空本部長、同年前往德國、同十六年六月、在軍事參議官、大東亞戰爭勃發即以馬來方面最高指揮官、樹赫赫武勳、

△岡部直三郎大將 廣島市人、大正四年陸大卒業、任參謀本部員陸大兵學教官、被遣國武官之後、昭和二年、以陸大專攻學生卒業、同五年、任野砲兵聯隊長、同七年任上海派遣軍參謀、同九年任陸大研究部主事兼兵學教官、同十年陸大幹事、同十二年技術本部總務部長、同年華北軍參謀長、同十三年在滿兵團長、同十四年在華兵團長、同十五年任技術本部長、同十七年十月任軍事參議官兼陸大校長、以至今日、

△藤江惠輔大將 兵庫縣人、大正三年陸大卒業、任參謀本部員、赴法國武官補佐官、陸大兵學教官之後、昭和六年、任日內瓦軍縮會議隨員、昭和七年砲兵聯隊長、同九年野戰砲兵學校幹事、同十年砲兵旅團長、同十一年關東憲兵隊司令部總務部長、同十二年關東憲兵隊司令官、同年任憲兵隊司令官、同十三年在華兵團長、同十四年陸大校長、同十六年任西部軍司令官、以至今日、

實踐增產滅共美英

增產推進全國會員代表大會

堂堂展幕決意軒昂

滅美英在增產·要增產在實踐

協和會增產推進全國會員代表大會、於全滿各縣、旗市現地會員代表二百名參加下、於十日午前九時半在國都協和會館隆重開幕、會場門前左旁高懸『一粒米一粒子彈、滅美英在增產』之大字標語、且有協和會旗高懸其上隨風飄蕩、顯顯示協和會員努力增產之熱意、各代表於開會前、均多着協和禮裝依次入於會場、靜待開會、及九時半三宅中央本部長、阮副本部長入場後、遂舉行開會式典、首由宮原總務部長致開會宣言、繼之舉行國民儀禮、三宅中央本部長、阮副本部長分別用日滿語捧讀御賜協和會之勅語後、張協和會長訓示(阮副本部長涖場代讀)、笠原關東軍參謀長致訓辭(小尾大佐涖場代讀)開會式終了、繼於午前十時十三分開始議事、由阮副本部長任爲議長、升座致辭後、劈頭由武部總務長官、黃興農部大臣、稻垣興農部次長依次說明政府增產方針、然後三宅中央本部長說明協和會增產運動方針、迄午後一時十分休息、進午餐、午前之議事遂告終了、及午後四時半再行開會、爲分科會、共分四會場、分別舉行、對於農產物增產具休實踐策、進行協議懇談云、

增產推進協和會全國會員大會、由中央本部地方並軍代表對時局之重大性與農產物增產之絕對的使命加以强化說明、於異常緊張裡午前議事遂告終了、午後一時十分開始觀賞『保護愛馬』『偉大建設』電影後、二時二十分再開、舉開此次會員大會重點會議之分科會、

一、南滿地區分科會委員長(錦州事務長)張嘉賓副委員長(奉天)王治山、委員奉天安本、錦州熱河各省代表、
一、中滿地區分科會、委員長中央本部參與(民生部厚生司長)曲秉善、副委員長(吉林)原立德、委員四平、吉林、間島、通化、興安南、興安西、新京各省、特別市代表、
一、北滿地區分科會委員長中央本部委員(中央本部指導部長)王子衡、副員委長(北安)信雲九、委員牡丹江、東安、三江、黑河、龍江、北安、濱江、興安東、興安北各代表、
一、日鮮系分科會、委員長中央本部處理委員(興農合作社理事長)牧野克已、副委員長(間島)崔允周、委員科技聯、開拓部會糙米生產重要省各代表、出席者爲政府並農業關係團體、特殊會社代表、關於增產推進之具休策、開始熱心之質疑應答、迄四時半各分科會告終、繼續舉開本會議、由各分科會委員長報告經過後滿場一致以率先垂範挺身於農產物增產、關於制勝大東亞戰爭之決戰趣旨、加以强力決議、議事終了後、爲閉會式、三宅中央本部長之式辭後、對出席大會者授與參加章、萬歲三唱、續爲菅原總務廳長之閉會之辭迄午後六時許、持有新增產期待意義之會員大會之幕、遂告閉鎖、

邁進於非常之增產

張會長訓辭(阮副本部長代讀)

本日舉開增產推進全國會員代表大會、各位冒寒前來、參與本會、足見增產報國之熱誠、不背後人、鄙人深表敬意、同時藉此機會、得以略述所懷、以資各位於決戰下增產之決意、尤爲欣快之至、大東亞戰爭、入彼我決一雌雄之階段神麻在上、嚴定全域、共榮確立、爲期不遠、然而戡定之功若我國應舉國力援助親邦之大業、胥伏於此、况夙已奉戴帝旨、戮力同心、努力於聖戰之達成者原爲國民之本分、我國物產豐富、素稱天府、既際於此、我國安泰亦基於此各位既係本會地方代表會員、明達幹練、負望鄉里、自領導鄉人、邁進於增產運動、固不待言、是以本年度之增產、較之去年究竟能否增收一成或二成、實以各位之努力如何而定、要之當此非常之際、應以非常之決意、邁進於非常之增產、是所切盼、聊述數言、作爲訓辭、

論說

如何達成增產目標

『決戰又決戰』。乃是應付目下大東亞戰爭的唯一信條。也是完成必勝信念的確切有效手段。因爲一般人總以爲戰爭入了長期。中途偶然懈怠或是失敗是無關於最後決勝的。這種理想。可謂絕大錯誤。要知道戰爭愈是長期。愈要積極決戰。不但前線每個戰鬪。都是決戰。就是槍後的一切工作。也要以決戰的熱與力去積極從事。所謂『今日有今日的決戰。明日有明日的決戰。前線有前線的決戰。鎗後有鎗後的決戰』。決戰又決戰。連續下去。自然確實而迅速的得到最後勝利。所以武部總務長官在昨天的增產推進全國會員代表大會席上說明增產方針時。曾經扼要鈎玄的說道『此次大東亞戰爭的特別性質。乃是以一個決戰繼續一個決戰。如果第一個決戰不能勝利。便再難獲勝於其次的決戰。由此特別性質看來。除依增强物資而增强戰力以展開大小決戰之外。更無他法』。可見鎗後增産的決戰。比前線武器的決戰。更加重要。

滿洲國旣是大東亞兵站基地。爲求聖戰完遂。只有徹底發揮兵站基地的威力。這種威力怎樣徹底發揮。只有集合四千五百萬國民的心與力。成爲一體。一致以決戰精神去實行增產。尤其是農產物的增强。更是增强戰力的元素。現在正是春到人間籌備耕作的時候。關於今年度全國農產物增產計劃是怎樣規定呢？據興農部戰時緊急農產物增產方策要綱所決定。大致分爲八項。即（一）增加計劃作物的耕作面積。對於食糧作物。置重點於量的增加。（二）積極造成及改良農地。並開荒治水。（三）防止廢耕。改善小作條件。（四）緩和農業勞力的需給。（五）對農村優先且集中的配給生必品。（六）强化農業金融。（七）適切配給化學肥料及農業藥劑。（八）指導早種。土糞倍加。完全除草等有效方法。至於今年的增產目標。則爲『一戶平空增加一成』。

一戶平空增加一成農產物。談起來似乎不很容易。其實如果以決戰的精神。有効的方法。各個人都認眞去實行。結果一定不難。不信請計算一下。春天早一點下種。種籽特別精選。深耕勤鋤。多加肥料。家中婦孺老幼一齊出動。荒地開墾。鹼地改良。幫助當局治水造林。以防水旱。利用新式農具。撲滅驅除害蟲。那一樣都能幫助增收。綜合起來。增產一成。豈非易事。最主要的一點。便是我們官與民要一致去做。

如果我們想一件創作的事。當然有許多困難跟隨着。如果我們想到現在正是決戰又決戰。抱定增產決勝的堅固信念。自然一鼓作氣。百折不撓。很容易達到增產一成的目標。武部總務長官所說的『忍受困難便是戰勝的要訣』。我們要把他們爲座右銘。

以上所說的。都是增加農產的積極方法。同時還有一種消極方法。就是疏散都市中消費者的人口。使他們到農村去担當開荒和其他農村勞力。化無用人爲有用人。變分利者爲生利者。此舉不但對增加農產上予以莫大貢獻。對於緩和都市物資需要及運輸困難上。也有很大的幫助。因爲在近幾年來。由於種種關係。商工兩業。都特別發財。農村中人。大量被都市中商工兩業所吸收。以致發生商工從業員過剩的情形。同時。國外山東省方面的逃荒者。男女成羣。也大量的前來就食於各都市。尤以奉天市首當其衝。於是都市中的物質。受其影響。頗覺不足。尤其奉天市的物價高於一切。更是不可諱言的。如果把這些造成物資不足的原動力。疏散到農村去。不但使他們可以變分利者爲生利者。助農村增收食糧。而且省却一部分食糧再從農村運輸到都市去。這雖是一種消極的增加農產。他的勢力却不比積極增產怎樣低小。當此積極實行增加農產物蒂手之初。何妨双管齊下一齊實行呢。

一戶增產一成

國民總力鮮聯盟向大會拍來祝電

大日本興亞同盟並國民總力朝鮮聯盟當務局向協和會增產推進全國動員大會發出祝電如次
『由於皇軍之善謀勇戰對貴國之增產努力深表謝意、希三百三十萬會員諸君、對大東亞戰爭必勝更爲挺身前進、對軍需資材食糧增產更爲强力之挺進、發揮大東亞兵站基地之偉力、』國民總力朝鮮聯盟事務局總長、
增產推進會員大會之舉行、甚覺欣快於此僅祝成功、

向增產作總進軍
軍官民合爲一體
武部長官說明方針

於增產推進全國會員代表大會席上、武部總務長官、曾說明增產方針、其要旨如左、

今大東亞戰爭已步入重大決戰之時期、而我國家於此重大時局下、應盡之重責、可分爲如次二點、第一爲期北邊鎮護之完璧是也、對於北邊之防衛、備以鐵壁之堅陣、勿使其絲毫搖動、即使日本無後顧之憂、俾專事於大東亞戰爭者爲第一條件、此則基於日滿共同防衛之本義以全副協力於凜然無敵之關東軍、並同時昂揚國民精神、務須堅持必勝之信念、縱有世界情勢如何急變、勿稍間隙、愈爲鞏固鐵石之團結防衛也、我國重大實務之第二則、將農產物並鐵及其他戰時緊要物資、極力增產之、依此增大我國國力、以日本爲中心、加强其戰力是也、尤其此次大東亞戰爭之特別性質、即以一決戰繼決戰、如不戰勝於一次之決戰、則難獲勝利、於其次之決戰也如此由大東亞戰爭之特質觀之、除依物資增强其戰、而補給來繼再展開之大小決戰外、無他也、

政府賭於所有困難、擬急速決行增產農產物並鐵及其他重要物資之由來也、皇帝陛下本年一月十一日、因張總理於幄惹命奏中、故召見本長官、對官民努力於農產物及鐵鋼類之增產、而得其成果、嬰下睿慮之御旨、更論目前進行中之新宮廷建築工程、暫時中止之、凡屬準備鐵鋼建築材料、一併歸供給親邦聖戰之需、皇帝陛下降旨垂諭、昭示臣民、仰承聖慮於誠惶誠恐之中、實感激不止、故吾等應須更加一層不屈不撓堅忍不拔之決意、或向增產或向物資之節用、傾注所有之努力、與創意以副、聖慮而邁進於大東亞戰爭之完勝也、再一月三十日皇帝陛下、又召見本長官、及阮經濟部大臣、宣論現時局下、我國官民應遵奉翼親邦大業之大道、御旨已傳達於各省長、此御垂訓之中、第一、國民須有大東亞戰爭必勝之信念、第二、爲增產必成之信念、第三、當其增國民精神將國內成爲鐵壁、

三宅本部長說明要旨

於協和會全國會員代表大會、三宅中央本部長之關於增產推進運動、說明要旨如左、

爲大東亞戰爭完遂、將在出貨上顯示之國民的熱意、向本年度增產上轉換、當茲邁進舉國增產之時、在本年度務必實行、樹立增產之恒久對策、有治水、濕地干拓、農地造成、改良農具使用等種種、爲今年度之增產、以一戶一成、開拓國七成增產爲目標、由春季播種起至秋季收穫止、對於二荒地復與廢耕防止、早期播種、完全除草、病虫害驅除完全收穫、秋耕獎勵、土糞倍加之五運動、務必實踐、就中尤以荒地復興、只少在自己之村內、使之無二荒地、倘能如此、則一成增產勢必可能矣、關於廢耕防止、倘地主、但戶各各想至已利益、則不能增產、必須以道義相助之精神、努力作租佃條件之改善、夫以上實行力之根元果然如何殆即勤勞愛耕精神與協同精神是也、關於各位垂範、昂揚村中浮浪人、婦人女子等之勤勞精神以發揮國民皆勞之實由今年起實施之勤勞奉公制度、亦惟皆勞精神之昂揚是圖、其目標、乃在高度國防國家建設、建國之理想達成、是以待望本制度之實施、及各位之垂範、以國民皆勞挺身於實踐農產增產然勤勞力若星散、則難以大舉、須部落民一同協力始能有力、滿洲社會之協同性昔者甚强是以愈以鄉保相助之精神、爲國家發揮、互相協力、以圖增產同時將各位在住之部落、育成協同社會、爲同心國增產上邁進、出席代表各位、於縣旗市聯、傳達本大會之成果、各位率先垂範是所切望、

挺身實踐職域奉公
振起農民自興精神

關東軍參謀長

於增產推進全國會員代表大會、關東軍參謀長訓詞(小尾大佐代讀)要旨如左、茲當舉行增產推進全國會員代表大會席上、得述所懷、此乃誠感欣快之至、惟對於戰時農產物增產之必要、是爲內外之同一軌道、不待贅言、此次協和會爲檢討去年以來之實績呼應政府之施策、於本年度更行企圖展開全面的飛躍的增產運動、對於本大會之舉行、亦不可不謂其意義遠大、並過時代之要求、斯爲本職深感表示敬意之故耳、今當大東亞聖戰、於赫赫戰勝中、得迎決戰階段之第二年、直於時局各般之要請起見、深刻舉國家之總力、以期戰力之培養增進爲要、尤其對於農產物之增產、於戰時國民生活安定上、此乃爲當前之重大之問題、應排除萬難、確保增產、使其不有遺憾纔好、然而關於去年之農產物蒐貨、得蒙各位獻身的努力、與滅私奉公的活動、對其實績、實有令人讚美之處頗多、此乃同慶之至、而不勝感慨、更希各位對於蒐貨所盡之努力、貢獻於增產、以期澈底獲得劃期的增產、實績甚想增產施策之要請、在於盡量滲透於行政、使農民向增產報國、釀成邁進協力之氣風、蒸農民有自興精神、政府之諸般施策、始得根基、所以協和會員各位、所負之使命、亦可謂重大者也、各位要有增產報國中核先驅者的覺悟、與政府表裏爲一體、對於職域實踐上不嫌挺身奉公之勞、不顧繁雜、率先垂範於營農、使其邁進於增產、傳播風範於近鄰、以眞正骨肉之至情、善導農民、使其徹底、增產之意義、同時須把握其眞意、以抑振起其自興的精神、進一步更使具向增產報國之途上邁進、是爲至要、於茲以來所懷作爲訓詞、

滿洲一山證券株式會社
張澳傑
奉天市浪速通三二番地
電話(2)五七四七番

慶上皐便秘
請速服用「健腦丸」
健腦丸之効用在於整腦血行滯鬱血、補腦榮養鎮神經、通便導滯予安眠、而使腦筋健全精神舒服、其効驗的卓著、允推獨步
解消頭痛、整頓大便
降退虛火、惠給酣睡
挽救疲勞、
因而記力大加、
腦筋淸晰如聖
各處藥房均有
効能
大阪 東京 丹平商會

皮膚病靈藥
殺滅皮下菌!!
一搽此膏立癒!
此藥『賽金膏』神力卓越、滲透性敏銳、殺菌力强大、能將皮膚下襲來或潛伏所有的菌類掃數撲滅！止癢止痛立刻治好!!
主治 腋臭陰部濕疹症 疥癬、濕氣 乾癬、黃水瘡 一切皮膚病皆有神効
各藥房皆有出售
大阪市東區南久太郎町 竹村製劑所
賽金膏

祛梅聖劑
不需注射立顯効果
梅毒之危險，寧在經過感染初期後，進入所謂潛伏期時非常危險。因爲毒菌，却在身體內部，破壞蝕腐內臟各器官及骨膜和腦髓，如此漸自强大其勢力，遂久將身體弄成廢人，甚者不免夭亡，不然將毒染至妻子害及子孫，想來實有戰慄之感。以是速施治療務必徹底斷根。
伯爾子丸，係最進步的祛梅淨血劑，因以內服一法既無如注射之繁雜或某種禁忌，却將毒菌徹底殺盡，而與大小便一同排泄，同時又以獨自作用，將胃腸－內臟器官根本賦活，以强全身新陳代謝機能，又將血液淨爲新鮮旺盛循環，故可在安全中斷除一切梅毒。
內服藥
伯爾子丸
●包裝十二日量 三十五日量 七十五日量 各大藥房出賣
總行 東京 鈴木日本堂藥社

詳示要領及關聯細目

稻垣次長說明增產方策

稻垣次長

對於時局之重大性、大東亞戰下之我滿洲國之實務、為大東亞共榮圈內之先達者之滿洲國之自負、戰時下之興農政策之相貌及戰時緊急增產對策之大綱、剛纔由總務長官和興農部大臣、已經有了明確的訓示、敝人不必再說了、那麼、敝人對於和戰時緊急增產對策有關聯的細目陳說一下、已經分發給諸位的『戰時緊急農產物增產方策要綱』諸位看了就可以明白那要領的第一 有講求增加計畫作物、就是大豆以及其他的油料子實、糧穀三品、麥類、稻及時用作物、

1、以康德七年度以後之實績為基礎、決定地方別最低作物面積、各級機關、對於其實現、講求萬全之措置、從來每年亦有這耕作面積的割當、然而不無被看作紙上行事之嫌、差不多都沒按照中央所指示那樣確保、然而今年不是普通年頭、是超非常的年頭、大概諸位亦都知道、所以對於耕作面積的確保、各級關係機關、都應當使用全副的力量、以期無論為要、政府自從去年十二月以來、在會議的時候、已經指示了各省別的面積、所以不久對於縣旗以及村屯、必有耕作的割當、所以關係各機關、固然不用說、尤其最末端的實行機關的村屯、應該盡全副的責任、確保面積、並希望實行和現實相關的割當纔好、今年農產物的蒐荷、非常順利、這是因為各關係機關、能負責實行的緣故、這耕作面積的確保、亦應該和蒐荷體制一樣、希望在各方面、都負責進行、這是很要緊的、

2、關於食糧作物、暫先把重點放在『量』的上面、『質』算是其次、在各地多種收穫量多的作物、然而不得不聲明一句、不是量多就算好、完全不管質的好壞、總而言之、是適地適作、多種收穫量多的作物、品質也益求向上纔好、

3、對普通作物和特用作物的增產、合理併進起見、希望把特用作物的栽培地域極力集約化、依指導的徹底、增加單位收量、並謀蒐荷的效率化的重點的方法、不過從來都不願意種特用作物、因為種特用作物、不能確保食糧、特用作物是要被用公定價格收買的、農戶還得用高價偷着買糧食、所以政府決定對於種棉花、洋麻、線麻、柞蠶等的特用作物地帶、負責補給食糧、只管放心種特用作物好了、因此栽培地域、亦希望集約化、指導亦要徹底、並謀單位收量的增大、

要領第二 是關於農地造成的這亦是為順應時局的要請應該謀急速的增產、尤其對於簡易迅速能舉實效的、加以重點、關於1、是應於地方之實情、使縣、旗、特定團体或有力的個人、積極經營未利用地、干濶地的開拓或改良、因此以造成水田和旱田、關於這一點地方的省、縣、有非常的熱意、政府方面亦決定積極的援助、所以已經計上相當多額的助成金等預算、與此相呼應、希望地方官民間、亦積極造成增產基盤的水田和旱田、至於助成金的交付方法、要過於詳細說明、話可就太長了、簡單點來說、是在康德十年度內開始工程的、對於水田造成(五十陌以上)、水田改良(百陌以上)、農地造成和改良的防排水施設等的工程費、助成百分之三十、至於2和4、用不着特別說明、對於3、去年、就是康德九年春季、曾經以治安部和興農部的共同訓令、命令說為復興治安良好的地方的荒地起見、把集團部落、疎散為五十戶左右的部落可是以後決定更進一步、疎散為二十戶左右、這麼一來、原來治安不良地域的農民、因為實行集團部落、離地太遠、所以許多的地都廢荒了、這麼一疎散、又可以隔地近了、對於農耕是非常便利的、是可嘆的一件事、政府方面、對於復興荒地一節、亦正在特別考慮金融等種種的便宜、誰要有希望的事、可以和省縣連絡、積極實行、以謀農地的擴大纔好、

要領的第三 是關於廢耕防止的、從康德七年以來、耕作面積、每年都有些減少、尤其是去年、全滿減少了十七萬陌左右、關於這個問題、相當被議論着、廢耕地所以還樣多的原因、多半認為在小作慣行上有缺欠、所以打算努力免去那種缺欠、

1、看看現行的小作慣行、是一年一定契約、所以小作人對於田地、沒有愛護心、因此地力一年比一年降低、單位收量、也一年不如一年、於是政府方面、希望在現行法規的期間內、極力延長小作契約期間、使小作慣行安定、造成愛護田土的農家、我想地主和小作人、有所謂唇齒輔車的關係、應該是共存共榮的、決不會有一方面好、另一方面不好的道理、如果真有良好的小作慣行、我相信一定會有健全的農民安定的農戶、健全的農村這是我信而不疑的所以如果互相有了爭執、亦應該用互相扶助和協和的精神來解決同時希望協和會方面還樣給多幫忙、但是人是不一樣的、不見得都會像我想這樣圓滿如果有不相當的人、爭執不能圓滿解決的時候、縣長村長、應該加以調停、作一個模範、教給他們說、小作關係應該是這樣的調求法規的整備、法規好像傳家的寶刀、非到萬不得已是不能輕易使用的、希望諸位協力、不要使這把寶刀出鞘、

2、固然也是備補的措置萬一仍然有廢耕地、或者以前的廢耕地不能復興的時候、應該講求由縣或者村暫先負責管理並且耕作的措置

要領的第四 是資於農業勞力的需給緩和的措置的、當然是我國的農業、僱傭勞力占多數、所以農業勞動力的多少、和他的工資的高低、是一個極大的問題、近兩三年來、這個問題成了農產物增產的最大障礙然而去年以來、從華北來到滿洲的苦力很多所以這農業勞力的問題一定能緩和許多但政府仍打算講求下面的三個方策、

1、對於農業勞力不足地帶、打算和民生部取連絡、極力抑制農繁期的勞力供出、

2、使學生、學童、協和青少年團、勤勞奉公隊等在農繁期勸農、

3、農村的離農防止、努力淘汰浮浪者、把都市的非生產的人口、疎散到農村去、講求這種措置、尤其大多數的農村里、都有很多的遊手好閑的人、不從事任何的生產、今年依使諸位的熱意、使那些遊手好閑的人、都去種地、也可以補充一些農村的勞力、至於都市的人口疎散、一部分的地方已經實行了、成績良好、目下這個時勢、就是『不幹活別吃飯』的時世、一個無業游民也不許有、看看親邦日本的狀況、商業勞動力轉到軍需關係的產業方面去了、扔了父祖相傳的行業、振作起來了、想是諸位早已知道的、

我國雖然晚些、然而也順着那條道路、謀勞動力的再配分、打算使三千五百萬的農民、成為興農增產的源泉打算使其生活帶有高度的生產性、從來人口多集中到都市的理由、是住在農村、又得供出勞務、又有攤派、生必物資也不足、所以都以為都市好混、可是現在都市的生活、非常緊縮、這傾向、要一天比一天加重、還看要領第五就可以知道一點、

要領的第五 是關於對農村生活必需品先配給的、康德九年度實施對農村綿布的優先配給、農民都非常歡喜、康德十年度、決定仍然對村的優遇、使增產意欲的昂揚並蒐荷的旺盛起見、決定實施生必品的農村優先特配、究竟都配給什麼物品、配給多少、這得先檢討各方面的希望、並政府本年十月以前能確保的生必物資的品種和數量、然後發表、

要領的第六 是關於農業金融的、

1把先錢制度包括在一般農業金融之內、為使合作社的金融和增產蒐荷更加緊密起見、以去年度的耕作面積及出荷割當量、作為農家信用査定的基準、決定貸放額、至於具體的數字、康德九年度的農業金融總額、與農合作社的金融總額約二億六百萬圓、先錢放出額是五千六百萬圓、一共是二億六千二百圓上下、今年決定把約三億三千六百圓的融資、經由合作社而實行、比去年增加七千萬圓、從來關於合作社的金融、被指出個缺點 1、融資額少、2、沒能在適期貸放、可是今年對於已經有了上述的增加、不但增加融資總額、對於個人的融資、由三百圓提高到六百圓、不要擔保、對於2的問題、以出荷票、耕作面積、出荷割當數量等作基礎、調查信用、所以放款所費的期間很短、一定能很快、並且對於共同出荷的屯(興屯)、打算按照他的出荷量、行無擔保貸款、由全屯連帶保證、[illegible] 廢止了先錢制度、農民豈不要少得錢麼?』其實還也不必擔心的、因為在來年三月末的出荷、每一噸加十圓錢的出荷獎勵費、農民所得的錢、仍和從前一樣、

要領的第七 是關於化學肥料及農業資材的配給的、因為輸送困難等問題、農業用藥劑和肥料的配給、要看着從來的狀況、[illegible] 今年決定努力除去這個缺點、必要的肥料以由倉庫搬出、於需要地、以作增產之一助、

關於要領第八 關於要領第八加以說明、我們興農部所以注重充實試驗研究機關、養成指導員、以及自農村或者篤農家篇問題、日是在於打算把現在的單位收量將來要加到百分之五十更進一步要增加一倍這不是空談、根據開拓民實驗農家的實積、確信這是能實現的、不過這個道理、不是一朝一夕就能實現的、當然需要長期、那麼在這大東亞戰下、最急切的門產要諦、無論什麼樣的關門、也得增產百分之十、這只有土嚷倍加、完全除草等具體而有功效的實行指針、集全力徹底的指導、希望農民各位、在盛的增產意欲之下、振作努力、我們當局、確信但須現在的技術資材、一定能完全辦到、如果真把這不易的實行指針、完全實行、一成的增產是可能的、今年的蒐荷、有了良好的成績、這是綿布的特配、開創了他的機緣的事實、尤其是軍官民一致的蒐荷體制確立、農民各位的時局認識之徹底、真正將總力凝結結集在蒐荷的一點、所以才會這樣、打算把這種體制、原樣移行到增產上去、至於本年呢、從種種景象看來、一定是豐收的、各位農民如果真能努力幹下去、所謂『至誠通天』、今年秋天、不但增產一成、二成三成也許是可能的、

最後再說幾句話

就是蒐荷多少噸農產物、往什麼地方配給多少噸的計劃、即是所說的物動計畫的樹立方法、去年秋季根本加以變更了、從之先看收穫量有多少、然後定蒐荷可能量、然後配給、從去年秋季以來、因為大東亞共榮圈內我國的地位和責物的關係、不得不絕對確保的農產物的數量、已經確定了、從這個面、決定物動計畫、對於其絕對所要量、無論用什麼樣的手段、也得蒐荷、換言之不管年景如何、已經規定數量、是要蒐荷的、今年秋季、比現在蒐荷的割當量、決定增加八十五萬噸上下的蒐荷量、農民各位如果真能決行各自增產一成、使着本要所定的計畫實現了、可以增收三百萬噸、先去努力、如果再加以天惠、一定能有很大的增產、望代表各位、不要把這八十五萬噸看成過多的數目、以自己率領實行的氣概、把增產的熱意燃燒起來、向每位農民去宣傳指導或者鼓吹才好、

雪的國境

文與繪 池邊青李

望遠鏡中的形形色色

由瑷琿遠眺克拉斯諾部落、肉眼是看不清晰吧!但是用遠望鏡一看、則歷歷在目、宛如近在手邊、牛慢慢的走着、像似部落裡的老農們、穿着汚穢的衣服蹣跚的走着、三三五五個人對着望遠鏡看、我方想到我回頭看看是否有眼、同時間眼鏡、就不知道是那兒?簡直是小的幾乎眼不出來的一個穿着紅袍的女子走過、紅得像火焰一般、我問監視哨的兵、才知道紅的是老太太、白色帽子的是姑娘、遠處克羅巴托金的街市、如煙雲一般、在它背後排列着的山上、卻映着白皚皚的雪光、對岸也被籠罩、在瑷琿遠處只見大雪、篩落也生生欲動了、

冒溽潮酷暑隨處慴伏敵人

確立今後作戰基礎

陸海軍代表報告南太平洋戰爭詳況

【東京】於十日眾議院預算總會席上、代表陸海軍之政府委員、關於南太平洋方面戰況、報告如左、

關於南太平洋之作戰(昭和十八年二月政府委員)

關於南太平洋方面之戰況、已由大本營發表、據此、本人代表陸海軍、更詳細說明如次、

一、南太平洋方面之作戰經過、於南太平洋方面、去年八月七日、美軍約一師團、於有力海軍護衛之下、在哥島、登拉基等上陸、由五月下旬以來、以哥島位置對日本、海軍某部隊交戰中、獲得急報之陸軍、立即向太平洋方面行動中之某支隊、急速派遣、只由他方面亦抽出兵力增派、被派遣之第一線指揮官、對處戰況之機宜、為救援海軍部隊之危急而努力、對優勢之敵、敢行攻擊、即某部隊、深入敵中、向敵飛行場猛進、與敵以一大打擊與威脅、以達將敵擊滅之目的、其後更增加兵力、於南太平洋方面、設定戰略的根據、確立今後遂行大作戰之基礎、為援護及牽制敵人而担當任務、協力於哥島地上作戰、我飛行隊以僅少之兵力、飛行場在距哥島一千基羅以上之遠距離位置、敵軍利用機械力、於短期間內、設定多數飛行場、優勢之飛行隊、陸續增加、日軍未能獲得哥島方面之制空權、敵於制空上占絕對優勢、更增加兵力、於飛行場之周圍、構築堅固之確保陣地、我作戰根據地、遠隔海洋、對保有堅固陣地之敵、又在敵制空之下、施行海上機動、而為至難之攻擊作業、又於新幾內亞方面、敵軍以澳洲為根據地、結成之美澳聯合軍、已駐屯於莫利斯維、澳洲軍由八月間、逐次加兵力、我一部隊、由去年七月上旬布納上陸、九月初旬突破斯坦萊山脈之線、迫近莫利斯維、為全般關係上、轉戰略據點、確立今後遂行大作戰之基礎、為牽制該方面之敵而担當任務、如此索羅門群島之哥島、及新幾內亞之布納附近之部隊、我將兵亘半年之久、於酷熱瘴癘之船內、忍耐所有之困苦與缺乏、以寡敵衆、對執拗之敵果敢繼續攻擊、蒙受如何損害、亦固守要地、以牽制敵軍、其間確保以緬甸為始經濟荷印諸島、北部新幾內亞、北部索羅門群島、亘馬夏爾群島及其以北現在之線、在戰略上之地點、配備部隊終了、確保今後大作戰上戰略之基點、確立基礎、以達成目的、布納之援護部隊、於一月下旬、哥島之援護部隊於二月上旬、乃開始撤退、轉進於新任務、兩方面援護部隊之撤退、於敵機敵艦跳梁之中、由我軍之制壓下、將敵摺伏、整齊確實、悠悠完了、

一、哥島、布納方面作戰上戰術的意義、我軍於菲島、馬來之作戰、獲得大戰果、及重要資源地域、悉被在大東亞、敵之戰略上據點、敵不得稍息、又遭總追擊、的廉爾、及新幾內亞、向索羅門群島之線、一舉急追、此我軍之總追擊、突進於最尖端、追擊隊從哥島布及納方面之部隊、敵軍如輸棋之勢、棄大東亞戰略據點、及重要資源地域、節節敗退、敵軍乃在澳洲及其附近之根據地庇護下、得以增援兵力、新幾內亞及索羅門之線、由於我軍之追擊、立即迷走、為期向新幾內亞、索羅門群島線上之我軍反擊、乃又一大遭遇戰依如斯狀況、而向哥島及布納方面、追擊部隊是日為確實擁護與美大遭遇戰之前衛任務之本隊、而於敵之反抗準備未整、無頭緒以前深入於敵地之中、但遭遇戰之前衛任務、赴向要地以獨力攻擊、或占領要地、拘束敵方故於此時之本隊、自由發然展開攻勢之我『哥』島部隊乃為威脅美國反攻據點之澳洲與美本土間之連絡路、此攻擊之對於敵側、實甚感痛苦非妙、又對於索羅門群島及其附近之良好航空基地哥島、施與協力攻擊、即布那部隊亦担當同樣前衛任務、斷然實行獨力攻擊、爾後占領布那附近要地、担負擁護本隊展開攻勢之職務、依此兩前衛之獨力攻擊、而對澳洲及美澳間之美國、亦舉反擊之力、直路感日方脅威最為深切苦痛、如斯、索羅門群島中塞進、不足四國一半、而甚小島嶼『哥』島新幾內亞一角、已成日美遭遇戰焦點中之『哥』島、此一角、但此戰事之航空基地即或為彼等所有時、則於戰術上甚為不利、尤對海上補給上、更具有特別不利、繼續行半歲有余之艱戰苦鬥、然於不利立場、終始攻擊復攻擊之奮鬥、乃牽制美國於太平洋之新陸空全力於索羅門、新幾內亞方面、後援以本隊之諸部隊、對由緬甸經荷印諸島新幾內亞北部索羅門、亘馬夏爾及其以北地方之確實戰略轉回、已告完了、故方以包藏之戰略據點滿軍要資源地域為大東亞共榮圈外壁、且固今後攻勢作戰之立足場所、故本隊之戰略轉回、已得神速前進、世人之注意、但此轉回為圓大東亞外壁者、實非容易之大事業也、然對美軍、亦痛感澳洲、美、澳連絡路之脅威、於哥島、新幾內亞一再亘半歲有余為我方牽制、但悠悠堅固其他全域之美軍戰略之態勢、實遺笑萬方、其次再談一談哥島、布那方面部隊因何撤退之事、遭遇戰之前衛如預獨力攻擊要地則適常本隊、逐次加入比前衛戰鬪、而攻擊敵不者乃具有之本則也、然前衛依應時而行動、時戰鬪於前方要地之本隊、轉回其後方適成戰鬪準備後使前衛後退本隊之線、此或即戰術上後追轉回故於南太平洋之遭遇戰、即採用此後退轉回方策、其理由如次、

(一)於此方面之我軍、由菲島馬來戰線上、亘數千公里於大地域開始作戰、其追擊末端為遭遇戰、但由彼我各自策源地之距離、無從比較、因之、對彼我轉回速度之前衛線逐次加入、實行決戰故於轉回速度無大差別、

(二)對敵航空勢力、於新不列顛哥羅門群島方面雖進至航空根據地、然以地形之關係及距離之關係言之較哥島及其南方組織之敵航空根據地、於短時日不可能、故日方頗陷於不利、

(三)企圖將來積極作戰之日軍、漸漸於戰場占得地步此固甚為必要、然於哥島方面、日軍之進入於美連絡路固亦與以脅威、而使敵痛楚然於日軍哥島在大局上、並無多大影響、且以此島甚孤、因船舶及其他之莫大損害、於敵制空權下戰術上不利之場所求得決戰、乃兵家所最忌者也、但由北部新幾內亞方面至北部索羅門之線卻甚重要、布納方面亦與哥島方面相同、乃補給困難之地點、在戰術上之理由略同、以此三點之理由、乃採用遭遇戰之後退轉回之方式、撤退哥島、布納方面之部隊該部隊之撤退、以日軍之勇戰奮鬪、對敵頗能牽制、此間本隊之日軍主力、整備戰略轉回已畢、強固大東亞共榮圈之外壁、而供次回之積極作戰、自然此等部隊乃經明瞭諒察者也、余關於南太平洋作戰、按戰術原則加以說明、則關此作戰、非說明三項大事實不可、其一為統帥上之英斷、其二為陸海軍之共同、其三即軍隊之苦心及功績、

(一)關於統帥上之英斷、昔楠木正成當足利直義軍由九洲大舉東上時、乃入京都、主張斷其糧道、一舉擊滅、然為未知藤原某兵略之兵柚所阻、遂於湊川討死、正成之戰術結果仍歸不利、即戰略之原則、即決戰非於具最有利條件之場所實行不可、而於哥島及布納方面決戰者於日方之立場甚惡、尤於航空根據及補給之關係頗有大差反使敵頗有利、

續稿明日登載

大任完成銳鋒他指

【東京】在南太平洋索羅門羣島及新幾內亞最前線日夜死鬥之日軍勇士苦勞、剛纔通之消息傳達、使一億國民感謝奮起、據九日午後七時大本營發表、知該方面之部隊、為確立新作戰之進行基礎、以挺進部隊而進、已收大東亞全域於勢力下為定戰略上不敗態勢之日方、更遠進南太平洋、奪取擊滅英美之前進根據重要任務、同時翻此等部隊之挺身健鬥擁護下、兩方面各要線之日本戰略根據地、殆已設定完畢、因此、南方面之日軍部隊皆分頭撤退陣地、而向他處轉進、然為確保該處完成為基地計、對於漸轉反攻之敵兵、須有猛襲擊破之必要、即是、建設基地之掩護部隊、昨年八月上旬挺進於新幾內亞島(布納)及索羅門島、而此南方面為美澳連絡路線之戰略要地、欲死守此地之敵軍、不惜注入海空軍、以拒日本挺進部隊、對哥達爾嘉納島、終使海軍登陸、設定飛行根據地、在新幾內亞、亦增援莫利斯維等空軍根據地、併由澳洲方面調大軍增援、因此日本挺進部隊與若佔優勢且擁有制空權之敵軍對峙、轉入困難作戰中、此間、敵方波及於對哥達爾嘉納等前線根據地之兵站補給、不圖竟成日方好餌、在該方面海空戰、次第喪失艦船三十餘隻、航空基地等受徹底損傷、然頑強敵軍、仍反攻不已、我屢開死拼、日方對挺進部隊之補給、亦極困難、在瘴癘不毛之戰場、日軍將士之苦鬪、筆舌難盡、終於壓迫敵軍、在哥達爾嘉納島迫敵飛行場於指顧之間、苦戰七月、戴同神兵、翻兩方面將士之血肉防衛、挫敵出擊、一面乘隙將日方各要路根據地完成為立體陣地戰之基礎、今該方面之日本戰略體勢、已經鞏固不敗、日見強化、而向新積極作戰前進、此間予敵之損傷、人員實達二萬五千以上、即哥達爾嘉納島之美國陸軍馬林亦陷潰滅狀態、日前總至與陸軍部隊交替、今兵突陸大本營發表在南太平洋方面日方完成戰略根據地、對於將來擊滅英美之前進作戰、大懷期望、對於依此作戰基礎捐軀於南太平洋戰線之二萬六千七百卅四名英靈、深表感謝、而煥新其完成大東亞戰爭決意云、

股票行市

前場 奉天滿取

	開盤	收盤	大價	小價
滿取	[illegible]	[illegible]	[illegible]	[illegible]
新東	[illegible]	[illegible]	[illegible]	[illegible]
鐘紡	[illegible]	[illegible]	[illegible]	[illegible]
新鐘	[illegible]	[illegible]	[illegible]	[illegible]
滿業	[illegible]	[illegible]	[illegible]	[illegible]
同新	[illegible]	[illegible]	[illegible]	[illegible]
滿鐵	[illegible]	[illegible]	[illegible]	[illegible]
同新	[illegible]	[illegible]	[illegible]	[illegible]
營口紡	[illegible]	[illegible]	[illegible]	[illegible]

後場 奉天滿取

	開盤	收盤	大價	小價
滿取	[illegible]	[illegible]	[illegible]	[illegible]
新東	[illegible]	[illegible]	[illegible]	[illegible]
鐘紡	[illegible]	[illegible]	[illegible]	[illegible]
新鐘	[illegible]	[illegible]	[illegible]	[illegible]
滿業	[illegible]	[illegible]	[illegible]	[illegible]
同新	[illegible]	[illegible]	[illegible]	[illegible]
滿鐵	[illegible]	[illegible]	[illegible]	[illegible]
同新	[illegible]	[illegible]	[illegible]	[illegible]
營口紡	[illegible]	[illegible]	[illegible]	[illegible]
煙草	[illegible]	[illegible]	[illegible]	[illegible]
滿東煙	[illegible]	[illegible]	[illegible]	[illegible]
滿酒	[illegible]	[illegible]	[illegible]	[illegible]
電業	[illegible]	[illegible]	[illegible]	[illegible]
同新	[illegible]	[illegible]	[illegible]	[illegible]
興銀	[illegible]	[illegible]	[illegible]	[illegible]
新紡	[illegible]	[illegible]	[illegible]	[illegible]

東京短期(收盤時間一〇時五七分)

	開盤	收盤	大價	小價
新東	[illegible]	[illegible]	[illegible]	[illegible]
郵新	[illegible]	[illegible]	[illegible]	[illegible]
重工	[illegible]	[illegible]	[illegible]	[illegible]
新鐘	[illegible]	[illegible]	[illegible]	[illegible]
鐘紡	[illegible]	[illegible]	[illegible]	[illegible]
帝人新	[illegible]	[illegible]	[illegible]	[illegible]
日立	[illegible]	[illegible]	[illegible]	[illegible]
大新	[illegible]	[illegible]	[illegible]	[illegible]
鋼管	[illegible]	[illegible]	[illegible]	[illegible]
日石	[illegible]	[illegible]	[illegible]	[illegible]
滿鐵	[illegible]	[illegible]	[illegible]	[illegible]
郵船	[illegible]	[illegible]	[illegible]	[illegible]
滿業	[illegible]	[illegible]	[illegible]	[illegible]

大連市況

	開盤	收盤	大價	小價
五品	[illegible]	[illegible]	[illegible]	[illegible]
滿取	[illegible]	[illegible]	[illegible]	[illegible]
大新	[illegible]	[illegible]	[illegible]	[illegible]
新東	[illegible]	[illegible]	[illegible]	[illegible]
鐘紡	[illegible]	[illegible]	[illegible]	[illegible]
新鐘	[illegible]	[illegible]	[illegible]	[illegible]
郵船	[illegible]	[illegible]	[illegible]	[illegible]
同新	[illegible]	[illegible]	[illegible]	[illegible]
商船	[illegible]	[illegible]	[illegible]	[illegible]
帝人新	[illegible]	[illegible]	[illegible]	[illegible]
日石	[illegible]	[illegible]	[illegible]	[illegible]
鋼管	[illegible]	[illegible]	[illegible]	[illegible]
日立	[illegible]	[illegible]	[illegible]	[illegible]
滿業	[illegible]	[illegible]	[illegible]	[illegible]
滿鐵	[illegible]	[illegible]	[illegible]	[illegible]
同新	[illegible]	[illegible]	[illegible]	[illegible]
大機	[illegible]	[illegible]	[illegible]	[illegible]
同新	[illegible]	[illegible]	[illegible]	[illegible]
電業	[illegible]	[illegible]	[illegible]	[illegible]
滿瓦	[illegible]	[illegible]	[illegible]	[illegible]
滿化	[illegible]	[illegible]	[illegible]	[illegible]
土木	[illegible]	[illegible]	[illegible]	[illegible]
興銀	[illegible]	[illegible]	[illegible]	[illegible]

哈爾濱市況

	開盤	收盤	大價	小價
滿取	[illegible]	[illegible]	[illegible]	[illegible]
新東	[illegible]	[illegible]	[illegible]	[illegible]
新鐘	[illegible]	[illegible]	[illegible]	[illegible]
滿業	[illegible]	[illegible]	[illegible]	[illegible]
滿鐵	[illegible]	[illegible]	[illegible]	[illegible]
電業	[illegible]	[illegible]	[illegible]	[illegible]
同新	[illegible]	[illegible]	[illegible]	[illegible]
興銀	[illegible]	[illegible]	[illegible]	[illegible]
滿酒	[illegible]	[illegible]	[illegible]	[illegible]
滿東煙	[illegible]	[illegible]	[illegible]	[illegible]
煙草	[illegible]	[illegible]	[illegible]	[illegible]
特產工	[illegible]	[illegible]	[illegible]	[illegible]
營口紡	[illegible]	[illegible]	[illegible]	[illegible]

安東市況

	開盤	收盤	大價	小價
滿取	[illegible]	[illegible]	[illegible]	[illegible]
滿業	[illegible]	[illegible]	[illegible]	[illegible]
新東	[illegible]	[illegible]	[illegible]	[illegible]
朝取新	[illegible]	[illegible]	[illegible]	[illegible]
新鐘	[illegible]	[illegible]	[illegible]	[illegible]
滿鐵	[illegible]	[illegible]	[illegible]	[illegible]
電業	[illegible]	[illegible]	[illegible]	[illegible]
同新	[illegible]	[illegible]	[illegible]	[illegible]
興銀	[illegible]	[illegible]	[illegible]	[illegible]
營口紡	[illegible]	[illegible]	[illegible]	[illegible]
特產工	[illegible]	[illegible]	[illegible]	[illegible]
煙草	[illegible]	[illegible]	[illegible]	[illegible]
滿東煙	[illegible]	[illegible]	[illegible]	[illegible]
滿酒	[illegible]	[illegible]	[illegible]	[illegible]
東拓	[illegible]	[illegible]	[illegible]	[illegible]
滿瓦	[illegible]	[illegible]	[illegible]	[illegible]
土木	[illegible]	[illegible]	[illegible]	[illegible]
滿化	[illegible]	[illegible]	[illegible]	[illegible]
新工	[illegible]	[illegible]	[illegible]	[illegible]
同新	[illegible]	[illegible]	[illegible]	[illegible]
大機	[illegible]	[illegible]	[illegible]	[illegible]
同新	[illegible]	[illegible]	[illegible]	[illegible]
滿蒙毛	[illegible]	[illegible]	[illegible]	[illegible]
新滿洲	[illegible]	[illegible]	[illegible]	[illegible]
滿土地	[illegible]	[illegible]	[illegible]	[illegible]
大興	[illegible]	[illegible]	[illegible]	[illegible]
木材	[illegible]	[illegible]	[illegible]	[illegible]
電電	[illegible]	[illegible]	[illegible]	[illegible]
同乙	[illegible]	[illegible]	[illegible]	[illegible]
五品	[illegible]	[illegible]	[illegible]	[illegible]
煙草	[illegible]	[illegible]	[illegible]	[illegible]

國債行市 十日

(每百圓額面 包括經過利息)

國債名	價格	價格
第一次	[illegible]	[illegible]
四厘公債	[illegible]	[illegible]
第二次	[illegible]	[illegible]
第三次	[illegible]	[illegible]
第五次	[illegible]	[illegible]
第六次	[illegible]	[illegible]
第九次	[illegible]	[illegible]
第十次	[illegible]	[illegible]
第十一次	[illegible]	[illegible]
第十二次	[illegible]	[illegible]
第十三次	[illegible]	[illegible]
第十四次	[illegible]	[illegible]
第十五次	[illegible]	[illegible]
第十六次	[illegible]	[illegible]
第十七次	[illegible]	[illegible]
第十八次	[illegible]	[illegible]
第十九次	[illegible]	[illegible]
第二十次	[illegible]	[illegible]
第廿一次	[illegible]	[illegible]
第廿三次	[illegible]	[illegible]
第一回富國債券	[illegible]	[illegible]
第二回富國債券	[illegible]	[illegible]

(收盤時間二時四十五分)

補腎 [illegible] 健腦

主治 先天不足後天虧損、血勞傷、房事過度、四肢無力、頭昏眼花、耳鳴心跳、手淫滑精、早洩陽痿、食不消化、腎虛失眠、老年精衰無嗣

特點 [illegible]

贈送 [illegible]

總發行 哈爾濱道外十五道街 金勃先藥房 電話四八三九番

大連 [illegible] 奉天 [illegible] 新京 [illegible]

治愈婦女月經病

治愈婦人病

敝人在未嫁時即患月經不準白帶諸病時輕時重結婚之後諸病日甚月經來時腰腿疼痛 [illegible] 後聞玉德堂之調經育生丸治療婦女病很有功效 [illegible]

調經育生丸 小盒十日量五元 大盒二十日量八元

玉德堂開設奉天大南關中間利長油坊胡同

陳張桂珍謹啓

羊癇瘋 顛狂病

五癇通靈丸

[illegible] 奉天瀋陽區大南街三段五六號 [illegible]

奉天市大西關大十字街口路北

普明堂

診治眼病 內外兩障

應時服料 新奇物品 齊備 豐富

歡迎惠顧

永裕

大連 [illegible] 電話 [illegible]

優秀服料 標準流行

隆豐百貨店

大連市新大街

婦科保坤丸

外埠函購加郵四角 如蒙惠顧請先匯款

每盒二十付 定價拾肆圓肆角

適用症 [illegible]

發賣本舖 興滿藥店 奉天市大西區 [illegible]

調經安坤丸

經期不準腰腿腹痛 積聚白帶不孕良葯

治愈婦女病

安坤丸每小盒裝十六付 [illegible]

鶴春藥店 [illegible]

日蝕·與東西各國的傳說

中國第一安南 日本 亞米塞 (印)

中國的古書自西紀前二一三七年起就出有日蝕的事。這也就是關於日蝕最古的記錄。那時。司曆官的羲氏。及和氏因爲未曾豫言日蝕。遂被處死刑。在那時對於日蝕的豫言。就有進行研究的事。但是日蝕的理。却是在西紀前六百年時。春秋時代的末尾。那時總以爲日是甚憑的現象。月蝕則是蝦蟆。日蝕發生時說是天子得嗎雷鼓。這遂想聽。在古記的夏書裡亦見有『奏鼓』的文句。尤其是中國的浴習。迄至近世這種事還在盛行。

◇一一◇

一八八八年在北京有一外人遇到日蝕所爲的。追逐蝕月的怪物。市民敲打銅鑼。大鼓。以吵嚷嚇之。所以現在有的地方還在施行。但是像這類的迷信在世界未開化人之間。現在還有。美利堅印地安。認爲日蝕。月蝕是巨魚把日月吞去。格陵蘭的土人也是同樣想法。當蝕的時候。把空箱和鍋在屋頂敲打。日本國愛奴人。到現在還有這樣習俗。日蝕黑暗時。說是神仙死了。以致恐慌驚怖拿洗臉盆敲打大聲呼喊。或含口水向空中噴。

◇一一◇

日本最初記錄的日蝕。是日本書紀推古天皇二十六年三月。大寶令後習唐制有日蝕的豫奏。規定。自醍醐帝的時代起。施行御修法傳說自圓融帝起。更行天下大赦。地曆博士豫奏後。賜僧侶修法百官參賀。最有趣的是在戰爭中。有發生日蝕時。源平盛衰記所載。源平在水島交戰中。忽然發生日蝕。俄然黑暗。因此源氏的雜兵便驚荒狼狽。退舟逃出

◇一一◇

西羊。在西紀前五八年五月三十八日利底人。和美塞亞人正在交戰中。有日蝕發生。『兩軍正在鏖戰時。』忽然白日變成夜晚。這是密列多斯的哲學者。逢列斯氏向尤尼亞人所豫言的。可是終於發生了。因爲這次日蝕兩軍頓時停戰急歸和睦了』。在最近蘇土戰爭時亦曾發生。但那時土耳其兵却一齊拿着向太陽發射。這是以爲土耳其。以爲日蝕是被惡龍將日吞去之所致啊。（李呂）

神奈雜俎

春節舊聞 掛錢

掛錢。爲春節舊習中神紙之一。有紅。黃。綠。白。嫣紅諸色。其狀如幕。而於中間鏤切種種吉祥花紋。綴有變視文字。無論門戶牆壁。莫不懸掛之以壯觀瞻。紅色者多爲一般家庭室內外所用。黃色者爲廟宇所用綠色者多與嫣紅者陪襯懸掛之。往往以房門正戶三枚五枚爲準。白色者。佛壇或滿洲人祖先神位前懸之。滿洲人稱掛錢爲『掛紙』。原語爲『薩畢英嘎。和傲沙安』。按『薩畢英嘎』爲『嚥』。而『和傲沙安』爲『紙』也。其上所鏤之滿洲字。多爲『佛勒郾初柯』一大字。『佛勒郭初柯』。爲『神靈』或『先遠』之意。其無先遠之位。或鄂摩西媽媽（福神）等之位者。有比一掛錢。亦足代表一切神祇矣。

滿語混用方言誌 2

▲內獃　俗謂對於事務之暗中籌畫或計算。曰內獃。例如。這一件事。我得訥獃一下子。又如。我事前沒有訥獃。所以吃了虧了。滿語。訥獃。暗想也。預計也。

▲固魯　滿語。化金屬所鎔結物品也。例如。固魯鐵鍋。固魯鐵砲是也。

▲嘎了車　俗謂失業或倒閉。均曰嘎了車。或擱了車。意即停了中止也。例如。你不往好作事。一旦嘎了車。當怎麼辦呢。又如。他一嘎了車。就沒錢花了。滿語。嘎了車。破裂也。原語。爲嘎勒查滿語稱按。嘎勒車。爲破裂。禪畢。動詞語尾也。又滿語稱零散。壞滅。曰嘎哩瑪哩。比爲名詞。又有動詞曰。嘎勒車斯渾者。與嘎了車同音。意爲不齊也。毀壞原狀也。

日海軍落下傘部隊戰記

下　某隊長記　姚怡遠譯

在西里伯島梅那得附近

落下傘部隊的活躍

激鬪。

從八個堡壘方射來的敵彈。離地面很低。這樣熾烈的砲火。在中國事變時是沒會經驗過的。並且何蘭兵的射擊是非常準確的。我們終於獲得了無血着陸的成功。但是我們伏在地上。連抬頭都不能抬。如果不解開捆包。拿出武器來。決計不能使敵軍沉默的。忽然手觸着衣袋裡的小刀。立刻用他掘土。挖了一個不很深的土穴。剛能夠遮掩面部。我迅速的爬向前面的捆包處。突然在我右面有子彈擦着鐵帽的響音。回頭一看原來是前官染谷上尉。已被槍擊中頭部。他的臉色變得很紅。

『染谷！小心點！』

『司令！我不行了！請替我復仇！』

『好！我一定替您』這時我並沒有時間。可以救治他的傷勢。甚至於不能起立。我憤怒滿腔地彈躍起小刀『司令！已經沒有敵彈射來了。向前進攻吧！』染谷上尉喘息着叫喊。這並不是沒有敵彈射來。而於被射中頭部的上尉。已經聽不出子彈的響音的緣故『衝鋒！』號令一發。剛立起來的上尉。胸上又中了敵彈這次他是壯烈地戰死了。自右方急奔前去的〇〇兵曹長右手也被槍射中立刻就倒伏在地上。

『天皇陛下！萬歲』他最後喊着。這時後方又有機關槍的響音。那是我們所聽熟了的輕機關槍聲。戰車的沈重的響音。在鋪裝道路上響起。回頭一看敵軍戰車已漸漸迫近身傍。我們難道伏下被他蹂躪嗎？不我這時湧起一個念頭。我甘願奮勇地犧牲。然而。眞是天保佑敵軍的戰車忽然掉轉了向我們前進的方向漸散向關格昂的市街。

我的手已被命中了一顆敵彈。除了部下以外的另一隊已經都準備好武裝。我們火伴的輕機關槍和小槍的響音也愈過愈激烈了。電信兵也正放射着機關槍。某三等兵曹。向着已戰死的某兵曹。行完禮後。取下來死者的機關槍。開始向敵方射擊。

Y少尉率領的一隊。繞着椰子林。從堡壘後面。衝上前去。這時某兵曹長突然受傷倒下。他想掙扎着立起來。終於他揚起手榴彈。衝向第二堡壘。他的後面。也跟隨着五六名隊員。原來首先衝進去的是S一水

軍艦旗下

君。

我不禁大聲吶喊着。『衝鋒！衝鋒！』於是一氣衝進去了。全隊員也隨着我一擁而起。跨過了防寨。踐踏過陣亡戰友的身軀。漸漸迫近堡壘。敵兵見勢不妙。紛紛從堡壘後而逃走。

從堡壘裡逃出來的敵兵。都舉起雙手。嘴裡唸着『大家安本特瓦恩』『這些東西！什麼是安本。特瓦恩呀？』某某兵曹說。『司令！這些肥豬。是我戰友的仇敵。快替我射死他們』但是我笑道『等一等。大家安本。特瓦恩的意思。就是乞求饒命』我命令綁上他們恰巧沒有預備繩子。於是命將落下傘撕下來綁他們。隊員們立刻露出一副驚訝的神色盯着我。

我雖然知道落下傘。比生命還要貴重。雖然不忍心撕壞它。但是處於此際是不容半刻躊躇。我們就要馬上進攻的。最後撕開落下傘。將若干名敵兵完全捆綁起來。在堡壘上。已飄盪着軍艦旗。

僅以我們落下傘部隊的力量。就攻略了關格昂飛機場這成功是值得爲我們誇耀的。在全體隊員集合之下。我們仰望着飄盪於青空的軍艦旗。然後遙向祖國的太空高呼萬歲。我的全身磅礴着一種莫名的感激。

但是我們的任務。還很遠大。於是爲攻擊距此二公里北方的卡卡斯水上航空基地。立刻讓負傷的某兵曹長以下若干名守備兵。留在關格昂飛機場。我們又開始火速進攻了。

隱在椰子林下的卡卡斯市街。正起着火災。這自然是敵人自己放火。那盛熾的火焰。燒紅了西里伯的天野（完）

新九九消寒圖 「皇軍追退狡英狠美」·飛白書待塡·

讀了上月三十日。神皋雜俎欄王逢源君之『九九消寒圖』。頗有同感。如所述之金錢式及九字詞。巧妙處實令人趣味橫生。捧讀之下。不勝同感。今亦集九筆字詞九句。藉作春節中諸同好者茶飯後之消遣耳。（一）柳垂庭前。夜前庭垂柳。（二）香秋點首。要首點秋香。（三）祝皇軍追退。狡英狠美。（四）昨夜相約。映院倉稀紅。（五）姝眉前俊俏。珝俐姣美。（六）若神保佑。荏苒易春來。（七）相思盼契侶。原信來晉。（八）食柿保胃肺。而背皆胖。（九）來客厚侍。茗神秘香茶但九字中『來』字。用古寫『來』字爲宜。全詞中以『祝皇軍追退狡英狠美』爲最合時事。不妨以飛白書法逐日塡之。餘則湊字而已。深望讀者諒之。

何長深書於鞍山

彈詞始於金代

有曰有曲·佐以樂器

彈詞。發源於宋代之西廂傳奇。計有八盛。尤其是春夏秋三季。一到夜間。許多盲目男子或婦人沿途招攬生意。視爲常事燕都雜詠載。盲女琵琶曲。黃昏市上誰。何人呼倩酒。唱到月當頭。即係詠此。寥寥二十字。眞是言之詳盡。此輩唱彈詞者。耳目極長凡屬住戶。壽辰。嫁娶。做滿月。他們即前往慶祝。本家亦歡迎聽唱。因他們爲係盲目。就令穿堂入戶。亦不致有意外事件發生。故亦樂用此輩。作爲家人男婦老幼之消遣。至其所用樂器。祗一弦子。或一琵琶。或兩種合用。後或加一四胡。二胡等件。然亦係絲屬樂器。沒有鼓板。過去德壽山等。所唱之單弦。亦係此類。不過曲詞略有不同。

九百餘史。不過當時俳諧詩曲。雜無演白。至金。章宗詩詞。有曲有白。始有曲有因之作西廂雜詞。始有曲有白。清初。蕭山毛大可西河詞話載。所謂彈詞。即係以故事編爲唱語。有曰有曲可以彈唱如篆。滿洲北各地所流行之蔣珠塔三笑姻緣皆是。

新陽李吉之太史。對詞曲有三四十年歷史。嘯石我閣筆記載。彈詞。亦名南北曲。乃來源於彈詞大鼓。因各地現在所唱之曲子。仍有很多接宋詞在內。依晦香人鄒論說來。彈詞在滿中。華南北較少。僅京。天津爲最

在蘇門答臘 虎 蛇

凡是到蘇門答臘去的人大多都想着一定能看見虎。現在後方的人們。亦許還有這樣想着的。但是事實上。蘇門答臘大多數地方是輕易看不見虎的。有時雖有猛虎出現的新聞傳佈。但那差不多都是遠地傳來的然而自石油都市巴鄰旁市南下四百公里。有一個丹君加爾市。此地附近却時時有虎出現。並且到處可以見到專賣虎皮的商店。大小俱全。大多數全是製成一尺見方的小塊。在陳列着。

門店主虎產在何處。他回答說。就是本州就有許多。大約一張虎皮售索價十五元。非常便宜。問他何以如此賤賣。他却率直的說。

『沒有什麼。只有指槍荷彈走入荒郊。便可飽載而歸』誠哉。蘇門答臘不愧是地下資源的寶庫。毛皮資源亦非常多呢。

由此我們方實感蘇門答臘多虎之事實。

布吉脫。阿沙莫煤礦。以蘇門答臘唯一的露天煤礦。聞名於世爲翻開上面的土層。有一天一輛巨大的牽引車。開到森林裏。駕駛人當然是印度內西亞的熟練駕駛夫。有一大牽引突然停止。也似乎覺得非常怪。偶然往前面一看。吓的他啊呀一聲逃回來了。原因是這樣的。在牽引車上有腰身一尺以上的大錦蛇纏繞着。已經被軋死了。

錦蛇的性格非常敏捷。當然不能說是未及逃脫而被軋死的。它在千古未曾有人踏足的密林內。突然發見着巨大響聲後入牽引車。一定是易起蛇頭拼死奮戰的緣故。錦蛇的怪力。據說是非常巨大森林中的虎。獅。如被這條巨大的錦蛇纏繞住。最後連筋骨都被勒爲粉碎。但是這次錦蛇的怪力。與鋼鐵的牽引車比較。終於不敵而被軋殺了。聽說該夜。錦蛇的肉。便供印度內西亞人的美味的一餐了。

海外短信

最近日本成立了『新大日本言論報國會』。宗旨是以現代戰爭中之思想戰爲對象亦即以打倒敵性國家之思想。爲其本然之任務。現在已展開活動。有委員二百人。其日本新成立之科學技術審議會。有委員二百人。其目的在物資活用之合理化。及其能率之向上。

日銀行截止十二月三十日日銀券之最高發行額達至七十四億四萬元與前年相比。多了十二億一千六百萬元巨浪。

記事珠

胡景翼（笠僧）。性豪邁。爲舊時陝軍驍將。治軍之外。善揮毫。所書大字放逸有奇氣。且進以禿筆繪古木寒鴉圖。雖着墨無多。別饒意趣。亦當時武人中傑出者。惟體胖嗜睡。每與客談。未及半。斬聲大作驟從馬丼。見其手執呂宋煙灰滿地。即婉謝客。謂『大帥睡矣』。某年。胡部在陝被陳樹藩所困圍急。胡屢遣使乞援於郭堅。郭未之應。胡平日視郭頗厚。然甚見危不救。特致函周之。略云『陳賊打我。你賊不管。我賊若死。你賊不遠。』於此寥寥數字中可見其粗豪也。

小常識

海帶怎樣煮爛　海帶雖經過很長的時間煮。很難使他柔軟。如果加上一點醋。便會爛了。

談浴池 9 小天

伊勢風呂

日本自鎌倉時代經室町時代至江戶時代中葉。所謂蒸風呂。幾乎無處無之。而在伊勢國之蒸風呂尤爲人所同好。『甲陽軍鑑』曰。『無論何地。伊勢蒸風呂』。自都市至鄉村皆有』。又花營三代記曰。

江戶的浴桶

『赴春日亭。年年有所謂御風呂。春日亭者。伊勢守官之里第也』。嬉遊笑覽曰『無論如何。此項風呂。皆爲蒸風呂。今伊勢國此物多矣』由伊勢風呂進至江戶時代輒有所謂『錢湯』。蓋即今日精秀浴桶所由始也。

錢湯。創於伊勢與市之錢瓶橋邊。骨董集曰『據傳。天正年間。伊勢與市之錢瓶橋邊。設有風呂。因有錢湯之名』。錢湯以前之風呂。多爲空櫃而注入熱湯。至錢湯出現。則仿溫泉風呂。使湯氣旺盛。宜於蒸浴。及錢湯行於今日之東京。江戶人士皆以石榴口式風呂入浴。而行坐湯。未幾。又發明據風呂。據『武江年表』所載。『慶長十九年頃。有大谷標人者。創據風呂』。據風呂即裝置完備之浴桶也。又傳此項浴桶。曾用於軍旅。『遺老物語』有曰。『永祿已來。此等風呂。初見於高麗陣中』。殆以其移動輕便而且適用。致爲陣中所不可少也。

珍聞

▲法發現古貴重金幣　法國聖那柴爾港附近某巨廈。發現大批窖藏之金幣。鑄有路易十五世及路易十六世之肖像。價值一千八百萬佛郎。緣有氣車一輛。入門時偶然不愼。觸及門樓。牆壁傾圮竟發現鉅寶云。

▲德發明電波避凍法　德國科學實驗室。近發明一種避免凍斃之方法。以動物爲實驗所得之結果。極爲美滿。過去皆不能明瞭嚴寒致死之原因何在。今經德國科學家實驗之後。乃知凍斃之原因。係由於在低溫度下缺乏養氣。體內血色素僵化所致。故唯法能以熱水救治凍僵之人。今利用短電波醫療收效更速。德國今採取此項新醫療法後。頗著成效。死亡率已自百分之七十八減爲百分之三十五。

滿語妙存 食物

薩其瑪（雜果糕）

飛勒古馬（奶油糕）

莎其瑪（冰糖）

粘困（奶餅）

希補蘇（蜂蜜）

寶堅額佛恩（餛飩）

烏巴沙粘（油炸麻花）

基雅昂都（江米麵條）

烏罕都魯恩（雞蛋糕）

馬喇昂佩額畢因（芝麻餅）

鄂波胡（鋼盆糕）

淘气毛丟識字記

21　□儒

二、先生上館

黃太太眞費力氣了。一來爲自己丈夫作面子。二來爲兒子學能耐。得好生應酬一下先生。三來也爲顯一顯自家手段。在頭一天就命家人把魚肉蔬菜什麼的都預備好了。應當燉的。應當燉的。凡是費手費火的菜。在頭天都做好。鮮的脆的。臨時現整。次日王引之先來了。黃新生問他爲什麼沒同許先生一同來。王引之說他住在關帝廟裡。離此不遠。他什麼都不挑。一會兒一定自己會來。但是黃新生不放心。打算派人去請。忽見許不愼先生。肋下挾了兩把氣槍。很快活的進來了。

黃新生忘了前天的話。見了許先生這宗舉動正自不解所謂許先生早發話了。

『不怎麼您說昨天請客。我說沒工夫呢。我得進城替我的學生買兩隻槍。對於小孩子千萬不可失信。許了什麼就給買什麼。如果說了不算。一回兩回不要緊同數一多。他們以爲說瞎話不算什麼。染成了習慣。可就了不得。所以最好平日少許給他們東西。既已許了。無論如何。也得替他們買來。好教他們對於大人所說的話有信用。我前天不是答應他們買槍的事。他們一定不會忘。見了我準先問槍。我若拏不出槍來。不但他們小心眼兒裡瞥扭。以後我的話。也恐怕要失效力。所以我昨天到城裡溜達半天。給他們買來兩隻槍不是光爲玩。這裡頭有好大的教育問題呢』

黃新生見說恍然大悟。怨不得他說昨天不成呢。原來到城裡給孩子們去買槍。這樣看來。我們平日對於小孩子所說的話。太有重行檢討的必要了。沒心誑哄孩子。實際是教給小孩子在說瞎話。黃新生心裡有些慚愧。

『要照許先生這麼說。我們實在太不懂得教育了』說着讓許先生坐下。可是他還挾着兩隻槍。尋了半天。沒處放。只得放在一張閒着的椅子上。

喝了一會茶。因爲沒有別的客人。黃新生便命開飯雖然是家常菜。在館子裡却吃不着的。再說剛過新年半個多月。年菜多少還有一點。甚至連臘八粥。還用冷凍法。保存了好幾大碗。溫好了和新的一樣。許先生最贊成黃太太所做的清蒸白魚。和米粉肉。他眞吃了不少。

返老還童

凡因陽氣不足，精敏腎虛，性慾—性感毫無或不全，陰萎等，若服本劑，立能獲得確効也。

★本品根據漢方及新藥學說，採取東西雙方秘劑所精製，服之立卽作用於生殖腺各重要器官及腦神經系統，發揮神祕的補强賦活功効。

★性的機能，於是最自然的開始其本來活動，精力氣力亦自大生，結果不止滿得無上的快活，又可復生全身新陳代謝，管包將君永在青春之樂境。

小瓶 一〇〇粒　中瓶 二八〇粒　大瓶 六〇〇粒

各地藥房，均有出售，無貨時請向批發處購

發行 合資會社 河原商店 東京市芝區通新町一三番地

塡精强腦壯身

更愈 補精素

Ⓟ

最新男性賦活荷爾蒙

培元增精 延年益壽

適應症

陰莖勃力之減退

性慾缺乏、快感減退

視力減退、聽力減退

男子一般老衰現象之豫防及恢復

包裝

片劑　三〇片、一〇〇片、五〇〇片

注射劑　〇·五西西　五管　一〇管　五〇管

製造發行總舖　大日本製藥股份有限公司　總公司 大阪市道修町

分公司 奉天市浪速通

實克買因

972

註冊 參天堂 商標

紅色健通丸

頑固便秘也、能立刻暢通

參天堂紅色健通丸空前絕後的靈効

因便秘而起之諸症

特長

昨日的痛苦今日的快樂

謹防假冒

發行處　日本大阪北區 參天堂株式會社　●各埠藥房洋貨舖等處均有代售

TR96

濟世活人的新藥

治淋清濁的慈航

現有治淋神藥　奈何自甘痛苦　速服用勿遲疑

此藥乃由本公司精心配煉而成，不論急慢性淋症，以及肺炎，化膿性各症，一經服用在最短時期，便能根本治癒，永不再發殺菌力的強大，堅他市售一般類似品，醫界正在當用認爲仙品

急性淋疾·慢性淋疾

婦女淋疾·急性肺炎

中耳炎·扁桃腺炎

一切化膿症皆有神効

三十片·一百片·粉末·注射液

各大藥房均有出售

奉天·哈爾濱　田邊藥品株式會社

東亞首創之斯爾法比利金

得利克膿

肺癆

多年也能治

適應症　小兒肺結核　產後虛弱

胃腸營養

若素

各種利害的病症，恐怕無有過於肺癆的了，容易感染而不易治癒，尤其病的時間越久而上越感棘手，若患此治療症最好服用「若素」因它不僅能提高營養，振起自癒力，尤能賦活細胞殺滅肺菌，即多年肺癆亦能澈底治癒。

請價一日份數分錢

奉天市信濃町十七號　若素製藥株式會社

食糧充足始保戰力 要望國民挺身增產

院協和會副本部長放送講演

協和會中央本部副本部長阮振鐸氏、於擧開增產推進全國會員代表大會前一日之九日、以「大東亞戰爭與本年度農產物增產」爲題向全國民放送講演、茲誌其放送講演要旨如左、

東條首相在議會席上說『滿洲國爲大東亞的先驅者、對戰力增強上、各種產業的發展、有極大的貢獻、成爲大東亞的兵站基地、發揮了所有的威力』親邦日本、期待我國的地方極多、所以我們對親邦、爲酬報建國以來的情誼、當發揮十年間蓄積的底力、援助親邦必須徹底有努力邁進戰勝的大目標、固然爲了援助親邦、或者生出幾多的不自由、

但是我們在達到最後勝利的過程中、要有忍耐克服困難的覺悟、實爲必要、我國當前所課的重大責務就是在此次戰爭、成爲兵站基地的性質上、生產增強爲最大且要的重點、其中尤以農產物的增產爲最要、在此總力戰下、食糧問題、不使前線擴大戰果、就是對後方後國民生產增強上、食糧的重要性更是極大、俗語說『飢腹難戰』也就可以明瞭食糧的重要性、食糧充足纔能發起國民的戰意、增加起來一切的生產能率、甚至能夠湧起必勝的信念、對戰線有補給、對一般後國民的生活、也能得安定、爲使

滿進增產起見、所以食糧極有確保的必要、幸而我國是農業國家、雖然由我們肥沃廣大土地、產出大量的農產物、但依現下時局的要請、仍不能視爲滿足、必須努力增產達到充分供給、大東亞圈全體的食糧、所以對食糧

是取多多益善主義、絕無厭患過剩之理、汽油一滴如赤血一滴、實際說來、糧穀一粒正如子彈一個、因之食糧的重要性、也是不言而喻的事

協和會召集第一線會員代表、也就是召集增產的推進者、來中央本部於明天

二月十日開催增產推進會員代表大會、指示本年度政府關係機關的增產諸施策、及協和會的增產運動展開方策、藉以期待確立增產的態勢、

由二月中旬至三月下旬、開催縣旗市聯合協議會、參加大會的會員代表諸君、依據中央的指示、明確樹立增產方針、也就是期待會員代表諸君、對農耕法的改善、蒐貨方法的適正、在各地方作具體的指導、俾資各地農民積極努力增產、

在大東亞戰爭下、爲竭盡我國所負的使命、諸位一定要了解以上所說的趣旨、官民結成一體、對增產運動務希與以援助和協力、實爲切盼、

農產集貨旺盛活潑

糙米業者尤希奮起

本年農產物集貨工作自客秋來即動員所有機關、以總力體制從事推進、加實施特配綿製品、及省長、省次長以及指導者親自陣頭指揮、不分晝夜、從事集貨工作未曾稍已、即係今年之農產物收成、雖較去年稍劣、但集貨量則遠過於去年、大豆於十一月卅日超過去年同期實至十二月末、其後徐徐提昇、益見接近高粱、包米、穀

甚可觀、粟於十二月中旬較去年度少差、但自同下旬則業達日上、四穀總數三品之線、然反乎此全般良好出貨成績之線、較去年早亦不良數字者、僅爲小麥、粳糙米、小麥雖較去年減大聽隔、但糙米則約減三成、按糙米較去年收成、雖稱不良、確屬事實、但如考慮第二次收穫預想之減收二成、則不能謂爲非無成績、誠以糧

貨工作員之辛苦實與政府綿製品特配之苦心、對於糙米可謂無任何效果換言之、糙米之耕作者、或以個稱種得糙米者較一般農民可視爲具有非協力的態度、既不出貨表之圖、糙米最初較去年即屬不良、其時屬於十二月末爲最大限、其後即歸甚狹、是故即須正春初之際、再行要望關係當事者更爲猛省與奮起云、

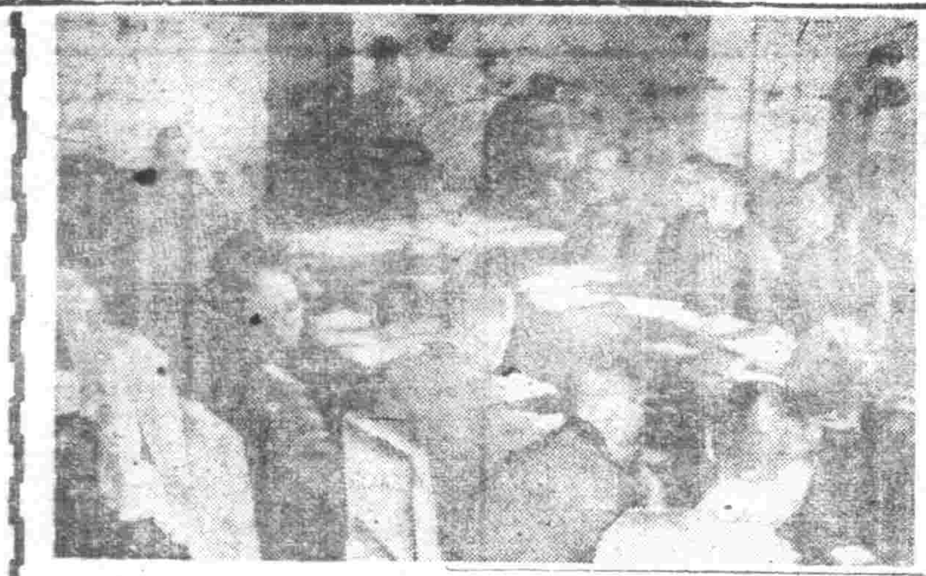

(照片…協和會首都義勇奉公隊運動推進表彰紀念章)

增產推進大會展幕

吉林錦州兩代表快感暢談

爲全國官民一齊注目着的協和會康德十年度增產推進全國會員代表大會、定於今日(十日)午前九時半就在國都協和會館內盛大舉開了、於九日晚各省市縣旗代表會員、業已全體會集來京、國都各旅館裏都住有了各地增產的先鋒軍、國民增產的意氣、和一片增產報國興亞之歸、薦議的籠照了京都在大會舉開之前夕協和會當局、和各地方代表、都同樣的堅強了個的增產決意抱負、而精神也非常的緊張起來、九日午後到京的吉林市會員代表高國文君、與錦州省彰武縣會員代表徐雨亭君於大會舉開前會快談感想如左、

△吉林市代表高君談

本人雖爲吉林市德勝區之區長、但實爲商人(謙順祥經理)、今次以市本部委員的資格、代表會員來京出席增產會員代表大會、頗感光榮之至、但對於農業無何經驗深恐對大會無何相當貢獻、

唯於上述之[illegible]當局的指示方針、及各地代表會員之高見、以作本市增產運動促進之基策、深望全國會員團結一心、齊向增產之途邁進、因本人係商業界之一員、負起物資配給之重責、一般商人多認爲增產事業乃係農、工人的事責和商人無絲毫關係、此實爲至大之謬見、如果能爲戰時統制經濟下的商人、必該努力昂揚道義經濟報國精神、當各界國民物資配給事業、負擔義務、盡力勤勞工作、誠各界國民之便利、則自然有補於增產了、如無力爲統制經濟下的商人時、則宜急草歸鄉爲農、躬親增產、不可留戀都市消費生活、總而言之、全國國民、今後都要有增產的決意爲最緊要、

△彰武縣代表徐雨亭

本人代表錦州省彰武縣縣民康德十年度增產推進全國會代表大會實深榮幸之至關於去年度本縣出貨之成績已獲得預想以上之成果這也是我縣縣民對於出貨熱誠異常及各關係機關之協力才獲得豐人的成果而在縣出貨最優良村爲愛林村該村首先達成本縣預定出貨額數又者爲柳南村而這村皆爲沙漠地帶並多山林並距交易場相隔七十餘里而其出貨額又達到預想之外本縣當局實深欽佩此外出貨美談亦迭出不絕由此可證本縣民對出貨之義務無一人莫不舉總力邁進出貨增產之途至於個人此來更願接受增產推進大會之成果而向鄉縣民傳達應使戰時下增產問題早日解決邁向於聖戰之完遂

中央舞台開演

【洮南】洮南縣中央舞台執事等出資煩友邀請坤伶韓淑艷、韓淑梅等、該伶於元旦蒞洮、至各機關拜畢、於翌日晚間登台獻技、演技財還家、頗蒙顧曲者之賀彩、該舞台生意大見起色云、

興亞史

二月十一日

日本紀元二千六百三年之今日我日滿國民會共祝親邦日本之紀元節千六百年、迄至三年後之今日、乃發生掃除英美、貫徹東亞永遠和平之聖戰、繼續以來已閱一年二

興亞聖業發祥佳節 擊潰醜英戰果驚人

說頃、於禮古大戰下又復來臨、回憶三年前之今月訂成下之盟、但大業決非一日所成、同時興亞聖業之成功與否、實係東亞民個月、日軍戰果足使中外震驚、深望殲滅鬼畜、使吾等迎茲擊醜下第二次紀元節回顧去年佳節之戰果、對照今年今日之戰果亦爲將來戰果之擴大空之日、即與亞佳節也、吾等迎茲擊醜下第二次

族之存亡、我十億東亞同胞、其一心忍耐、以達目的、

去年紀元節値得特書者、乃日軍佔領新嘉坡背岩地瑪高地後、更突入市內、高懸日章旗於市內各處、擊、而英國侵略東亞之據點完全崩潰、實本日後四天之事也、又是日會勸告英軍投降、英軍不答日軍發開始總攻

整備強化警察體制

奉警局科署長會議

奉天市警察局、基於本年度警政運營、及戰時下奉天市之特殊使命、強調都市防衛之完璧、同時謀生產增強之[illegible]、市政之協正淨化之[illegible]、根本方針、十日午前十時、開催本年初次科署長會議、於局長室、由趙、北原正副局長關於

一、警察體制之整備強化
一、都市防衛體制之擴充
一、經濟警察之強化
一、治安維持之確立等、說明警政運營方針、在完遂

王道警察官之使命、同時對於治安確保、確立確固不動之體制亦即本年度警政運營之基調的警察體制、整備強化、綱紀肅正、教養之振興勢力運營刷新、派出所分駐所之強化活用、由此四點勵行、信賞必罰、以舉成警察官之質的向上、幹部陣頭指揮、人事刷新之合理化、及機構簡素化、由於警察力身體之整備刷新、都市防衛、經濟警察之確立、治安確保、皆期萬全、以此爲契機、奉天市之警察行政運營愈形活潑化、期能嚴肅特、徹有各科長之指示事項、午間休息、進晝食、午後繼續再開、治各科長指示說明終了乃入於懇談、五時許始行閉會云、(照片即科署長會議)

刷新國民體育指導

召開担當官會議

値今大東亞戰爭邁進決勝之時期、又値我國第二期建設開始之際、政府業已制定基本國策大綱、確立了國務施設的基礎、在這樣非常時局下、爲國力伸張根本的國民鍊成、更應強化實施以增進體勢與國之實踐力、民生部爲應今後對於國民體育指導大事刷新確立國民鍊成體育指導之方針起見、特於本月九日午前十時起、在該部講堂、召集康德十年度全國地方體育担當官會議、各省市公署體育担當官全體來京出席參加開會式國民體育指導課由井原部長致辭、說明了戰爭時局下國民體育指導鍊成之重要性與體育担當官所負責任之重大、然後乃開始議事、首先由小谷體育科長說明中央指示事項、關於本年度體育指導方針、軍隊體鍊之鍊成強化、學園、體育部會、國民體育指導、體力檢定、體操之普及、各地國民鍊成道場之運行、武道之普及指導及國民體育大會之實施關係等均有詳細的指示決以青少年及學生之鍊成爲第一要務、根本刷新教育制度、將來特別設置委員會進行審議研究、對於學校體鍊指導注重地方查閱、確立體育議會機構而使體育運動團體的訓練、務使全國國民、都有精悍健全之身心、以期聖戰使命之完成、我國多與現狀之缺陷改善之、午前指示事項全部終了、午後乃開始協議研議事項對於國民之行事鍊成要綱、國民鍊成體育大會要綱及國民體育指導者中央地方、鍊成會要綱、均實施協議當時決定要議、第一日午後五時終了、今日(十日)午前再繼開午前中央與地方官要望事項、報告事項午後係要望事項、及閉會式、茲分記國民行軍鍊成要綱、學校體鍊杏閱要綱、及國民體力基本鍊成種目如左、

△行軍鍊成要綱

一、趣旨、爲育成國民之剛健體軀、對青壯年國民實施行軍鍊成指導、
二、鍊成方法、以男子於六時間內行走二萬米、女子及少年於五時間內行走二萬米爲標準、每月八日實施之

△基本鍊成種目

一、國民體力檢定、二、體操(建國體操、國民體操及產業體操)

△學校體鍊查閱

一、範圍、及省及特別市之中等學校、及指定之國民學校、
二要領、查閱體操及團體行進、及施設狀況、同時召集當地官民多數參觀、

開拓民專門

被服會社設立

滿拓爲謀開拓民用被服之圓滑之配給計決意從來同社所有緩縫工三百數十架貸與滿洲紡業會社、使該社委託奉天工事作製之開拓民用衣服之縫製於開拓直屬分會社實行、接收此滿洲事變產之奉天二工場、經新設立滿洲開拓被服株式會社而積極進行各種手續、最近已告完畢因決於十五日、在大和旅館、實行設立披露、新會社擁有資本金五十萬圓、(全額支付)、在新京設立本店、並於奉天設置支店主要業務不外爲開拓民之被服衣料之縫製、加工、及其附帶之一切事業、故該社之設立對於開拓民之被服配給、當能達於圓滑化也、

家庭

時局與常識

北非登陸的英美軍

歐洲大戰在去年度中有兩種方式、一個是、德國對於蘇聯大舉進攻、果然把蘇聯的[illegible]破壞到何種程度呢。這得看歐洲戰爭的發展如何而定。另一個則是美英所大肆宣傳的第二戰線問題。底將登陸失敗。已經暴露了英方的醜態。於是被迫不能侵入歐陸的北非登陸了。呵。這就是的第二戰線嗎。特也稍大下之大補了。原來美軍在北非登陸。當是美軍第一次和德軍相見於砲火之下。今後歐洲大陸登陸作戰。也當以這股生力軍爲主角的。畢竟美英全陸軍的實力如何呢。開戰當時。美國陸軍。不過二百萬。現在已增加至五百萬。然而。雖有這些數目。他們是否都受了近代的訓練很成疑問。美國人。大概分兵力。雖然是美英國兵。仍然是由英國軍來指揮的。美英兩國軍官。皆是以英國軍爲司令官也的。北非登陸的聯合軍。果進至何處呢。[illegible]

美滿家庭的造成

要體解丈夫的心理善自處待

病人的看護法

看護得當自能早日恢復健康

舊年碎話 (溟)

打氣的汽球和吹氣的汽球 何以一能飛起一不能飛起呢

談話錄

常識講座

電池收音機淺解 (廣)

(怎樣)(睡眠) 中心

要矯正你的 實寶夜尿症

虎骨熊油膏

亮骨花蛇露 老福順堂 奉天市大南街一段一九四號

現服藥買賣 福岡屋證券株式會社

奉天小南關益善藥局 沈文魁之

百治中白久根治神效藥 京城 都藥房林藥 都藥房

羅患年久的淋病與婦人病

應注意的三件大事

兒童健康乃是父母無上的快樂，衰弱則是父母無限的痛苦，此情此理，乃是人人皆知，那末兒童可以怎樣保健呢，其應注意之點如後

營養 乃是健康唯一之物質同時更是兒童保健唯一之生命，有營養則身體強，無營養則身體弱，尤其尚待發育的兒童身體，無營養是更難健康的，「若素」是兒童保健良藥，含有各種豐富營養，所以兒童服之，一面助其發育，一面還可助其健康

便祕 是兒童常患的病，兒童常患此病，不但能以影響兒童健康，影響兒童精神，且能影響兒童氣色及發育如此說來便祕可以怎樣預防處理呢？惟有調整胃腸爲是「若素」是強胃健腸良藥，能助消化與吸收，使胃腸永遠健康

睡眠 無論於成年人或孩童身上，是日日不可忽視的，尤其依賴睡眠始能維持健康的兒童，更不可一日忽略因爲兒童缺乏睡眠，不但有害身體，且也有害精神，「若素」能恢復疲勞，安定神經，促進良好睡眠，兒童服之，寔與兒童以無限之補益

包裝 錠劑・三百錠・一千錠 粉末・九〇瓦・二七〇瓦

藥價一日・僅數分錢

維他命B複合體十消化酵素

若素

奉天市信濃町十七號 若素製藥株式會社 (總本社東京)

天皇陛下聖意獎勵 私設社會事業團本

全國九百四十團体莫不恐懼感激

【東京】畏蒙天皇陛下當光輝之二千六百零三年之紀元佳節、對於全國各地之私設社會事業團體、以獎勵事業之聖意傳出下賜御內帑金之感激之旨意、光榮之團體、按各省所管、全國約達九百四十團體、之關係者一同對於聖意、惟有恐懼感激而已、各省所管別如次

△內務省所管 財團法人和光教團（朝鮮）及百二十二團体
△司法省所管 樺太聯合保護會（樺太）及二百六十六團体
△文部省所管 私立函館訓盲院（北海道）及四十九團体
△遞信省所管 門港靜自衛組合（福岡）及三團体
△厚生省所管 財團法人北海道社會事業協會（北海道）及四百八十二團体
△大東亞省所管財團法人大連聖愛兵院（關東州）及十八團体

決戰下之紀元佳節 海軍關係論功行賞

【東京】決戰之下、再度逢紀元佳節、畏蒙天皇陛下、十一日傳出海軍關係大東亞戰爭第三回死歿者論功行賞論旨、是日上午零時、海軍及內閣賞勳局、分別發表此旨、此次治行賞恩命之勇士、大東亞戰爭開始以來、迄去年七月之間、遠在西太平洋印度洋海上第一線、或在中國大陸等各方面、勇戰奮鬥、名譽戰死、將兵一部、亦包括軍屬、此中、功績超群、拜荷殊勳甲光榮者、爲崎山縣夫少將以下二十七名、崎山少將與高嶋大佐、俱參戰巴達維亞海戰、獨立擊沈美國大巡許士敦、澳洲中巡巴斯之偉功、山本聯合艦隊司令長、授與感狀、此中、西太平洋作戰中戰死之田中光夫大佐、爲以攻略威克島陸戰隊指揮官而奮戰之勇士、在該攻略戰、善謀勇[illegible]烈戰死、武勳上達天聽、至於內田謙一少佐以下十六名、均系受殊勳甲之恩命、野口保一中佐、在菲島攻略戰、以小艦艇指揮官勇戰中、受敵需攻擊、唯一人與艦共淪於沈沒之運命、壯烈戰死、誠使鬼泣神驚、

海軍論功行賞（將校之部）

功四旭三 機大佐 本橋精一（東京）
功四旭四 醫中佐 伊藤昇（福岡）
功五旭四 少佐 田代昇（熊本）
同 同
功五旭五 少佐 小畑定義（島根）
同 同機少佐 小山正夫（鹿兒島）
同旭四 主少佐 石谷悅次（鳥取）
同旭五 少佐 佐佐木雅雄（大阪）
功四小綬 中佐 安藤泰尾（茨城）
　新名嘉雄（鹿兒島）
功五旭四 少佐 五十嵐武雄（福井）
功五旭五 機少佐 中田良雄（兵庫）
功五旭五 預機少佐 鈴木正（福井）

衆意堅決協力增產

協和會增產推進大會展幕

「一戸一戎、增產必勝」之大標幟高高揭掛着於決戰時局同時之協和會增產推進會同會員代表大會議場上之二百名全國代表會員、今日毫無一人欠席者、早已就坐於指定席上於早寒凜冽之午前七時三十分、大會遂告展幕、担負大東亞戰爭下日滿一億五千萬國民與望之增產擔身戰士各代表之緊張面容上、隱忍可見、開會式終了後、議長、任命阮副本部長、迄十時十三分開始議事、說明政府施政方針、爲期現時局下增產！出貨之完璧、應忍耐種種困難並缺乏、然戰捷要諦則認識而戰於敵美英、況吾等努力增產出貨乎！故努力可謂吾等達成建國理想與興隆東亞之使命、以期實現全東亞民族之復興與繁榮、並以輝煌希望充溢於努力之中、又吾等應以吾等同志之將士之心爲已心、克服任何困難、迄最後之榮譽之日、堅持必勝不敗信念邁進[illegible]、諸君歸鄉後、努力出貨完了同時更對此次出貨陣容傾注決意、而當增產國策之職、舉巨大成果、但聞所武部長官局參會代表幽寄與之言詞於各代表胸中者、皆持一只有今年」之意固決意、於緊張議場後方所席上、亦拜息所聞議事、國防正裝之張參議夫人亦甚意注意

於其傍爲協和會中央錬成所之學生五十餘名、皆手持記錄簿、記入演說要旨、此風姿乃戰時下滿洲國莊烈之決戰風景也、

各代表咸具奉公決意

滿鐵今後亦協力增產

大村滿鐵總裁出席增產推進大會感想談

十日開催之協和會增產推進全國會員大會、對應決戰下興農滿洲重大責務增產必成總進軍熱烈進行議事、最近中央本部參與之滿鐵總裁大村氏、亦在參與席前列、始終熱心傾聽、記者往滿總裁對增產大會感想某云、「會員代表諸君、始終以熱心之態度、傾聽政府說明方針說使人有官民一體之增產體制等感激、尤其奉公決意溢於諸君眉宇、滿鐵今後亦積極協力、推進增產協力完貨、則農產物適確敏速輸送萬全、尤其農民諸君流汗結晶之農產物、可何不變品質而輸送、加以充分考慮、不足處也、又會社今後思增設自給農場、對於政府方針積極的協力、以奮足滿鐵數十萬人、增產食糧也、此外、自警村之農民、大見增殖、思使移於開拓團云、

黃大臣來奉

黃興農部大臣爲翊間挺身於奉天省南滿各省農產物出荷工作之出荷督勵關係者預定乘十四日午后二時抵奉之列車來奉、

皆川次長晉京

皆川省次長爲出席十五、六兩日在新京所舉行之全國省次長會議預定乘十四日北行之鴿號列車赴京云、

美國敗將作文發表

約克達溫沈沒情形

密特威海戰皇軍發揮無敵威力

【布宜諾斯愛里斯電】前美國海軍第三戰鬪機中隊長傑海士、涉球少校最近在美雜誌上寄一稿對於密特威海戰約克達溫沈沒狀況所述如次、開戰後第三戰鬪機中隊、以空母爲第六從事戰鬪哨戒在戰鬪、哨戒、通常中隊之一部、命令一下立即於甲板上待機、殘餘之一部則休息、然亦於命令下毫不猶預準備戰鬪飛機開戰機中隊之作戰會議以外、一發炸彈即可使全飛行士各各離散、珊瑚海戰時、吾人曾苦戰、尤以我方空母被害甚大、呈難免同志討自殘之現象、密特威海戰、前余之中隊乘於空母約克達溫哨戒中適正午、約克達溫受日本航空部隊強襲、日本急降下爆擊機所投一彈命中機關部致艦停頓其後一彈在甲板上爆發、中央大火、致艦上多數兵士一人不剩、即死、在發射甲板上多數人受重傷、修理結果約克達溫始解出動戰鬪機八架飛出、忽又遭日本爆擊機攻擊乃傾斜、因該戰鬪、知美海軍之航空兵較美國航空兵尤有經驗云、

省開正副市縣長會議

說明指示行政方針

奉天省決由廿二、廿三兩日、午前九時起在省公署禮堂、招開本年最初省下正副市縣長會議、省側由徐省長、皆川次長以下各廳長出席、市縣側由王奉天市長、多田奉天副市長以下列席、本於當此於中央舉行之全國省長會議、實行本年度市縣施政方針說明指示、並協議懇談奉天省戰時生產推進本部結成並市縣政務報告等重要事項、又其日程如左、

△廿二日 午前九時卅分國民儀禮後開會、首由省長次長訓示、次爲特務機關長致辭、午後則有官房、民生、警務、實業建設各廳長之指示、然後並舉行奉天省戰時生產推進本部結成式、委囑役員、次爲本部長之訓示、部員代表宣誓及推進本部運營方針說明等、夜在藩陽飯店出席省長之招宴、

△廿三日 午前九時卅分再開、繼市縣政務報告之後、懇談協和會關係事項、等、午後六時閉會、

出貨督勵本部 作發展的解消

奉天省去年十月如期農產物出貨之完璧計曾於省公署設置出貨督勵本部、並於各現地縣設置縣公署合作社、協和會打成一片之縣出貨督勵本部、以農產物出貨之推進指導示、繼續之活躍、已達成所期之目的、茲更爲即應戰力增强之國策計決以農產物增產之永續之推進機關、使督勵本部、實行發展的解消、而以戰時生產推進本部、於省公署設置省本部永久存在於縣則使縣本部永久繼續、並舉於廿二、三兩日在省公署開之省下正副市縣長會議之重要議題、省側向現地各縣頒以指示、於本年度內、實施各種增產推進、我國中心生產推進本部之設置、以農產物增產對策、有再度出發之意味、在增產上頗多期待、

クロンボ印 萬年スタンプ台 協和商事株式會社

以哥島遭遇戰爲焦點

衆議院席上展開熱辯

全員傾耳靜聽充滿滅敵決意

【東京】追擊之日軍與反擊之敵、不斷遭遇者、乃在新幾內亞索羅門群島、而哥島實日美遭遇戰之焦點也、關於南太平洋之彼此之戰鬪、陸海軍政府委員之一言一句、成爲滿場所傾聽而於十日之衆議院預算總會、更求得發言、開會最初、該委員即行起立報告戰況、無論議員席或委員席及新聞記者、均告滿員、擁擠不堪而報告之熱烈更非言語所能形容者、由取轉進戰略之哥島新幾內亞島布納方面之撤退之意義、談述値得特記之三暫大事實、該委員之如火如荼之態度、惹起滿堂之興奮及感動、鼓掌之聲、不絕於耳、大臣席如岸小泉谷各大臣等均向壇上、聽委員之說明、報道之全員傾聽、[illegible]無一不傾耳靜聽者、如一日總有三回高地特有之暴風雨降臨、過後滿身皆濕只待陽光晒乾、然又無此種閑暇、而匍匐於草中或森林、且食糧補給何等困難、無一片之食物入口、將兵等之勞苦實在想像以上、開得一個梅干、則衆皆歡呼、部下輒上官、上官忠部下、正如文字所述、上下如一、等語使滿堂充滿感激之聲、忽聞有「對此可憎之敵、之心、臧部、非解割至最深處不可」之聲、對此立即有應答之聲日「今年非切亂敵美英之心臟不可」、聞者莫不淚下、一新擊滅美英之決意云、

▲…九日夜、在奉天市萩町記念會館、協和會奉天市本部青年自興部主催時局講演會、關東軍報道班長齋藤少佐於壇上、懸兩小時常堂娓娓論德後國民、之覺悟、而關東軍報道班長齋藤少佐之講演力倡亞細亞民族之優秀性、於人的素質、則道破美英之不足道、殊予少年產業戰士以多大感銘、

奉祝親邦紀元節

逢迎今日二月十一日光輝之親邦紀元二千六百三年之紀元節乃意義深遠之大東亞聖戰下之佳節、於四千三百萬全國民慶祝裡、於各地舉行盛大紀念行事、在午前九時之『國民慶祝時間』職場當然、家庭、街頭須行一分鐘之敬虔默禱、祈祝親邦佳節、同時祈念擊滅完遂英美戰爭

三將軍勳功冠宇宙

同時親任陸軍大將

【東京】山下奉文、岡部直三郎、藤江惠輔、三將軍同時親任陸軍大將之旨、十日任陸軍省發表、此次之大將進級樂前此由中國派遣軍總參謀長轉任中部軍司令官之後宮淳大將後、者、山下、岡部、藤江親任三大將皆同明之錚錚英俊、山下奉文大將、在大東亞戰爭直前任南方軍軍團長、於攻取新嘉坡電擊作戰時在陣頭指揮、樹立偉功、其赫赫武名、轟動世界、今値新嘉坡陷落一周年、親任最高榮譽之大將、其武功更見輝赫、岡部直三郎大將、由滿華第一線兵團長轉任技術本部長、昨年十月任軍事參議官兼陸大校長、擔當大東亞戰下皇軍見加重之日軍教育樞要任務、又藤江惠輔大將、由陸大校長於十六年四月轉任西部軍司令官、此次居現職進級大將、東部、中部、西部、北部四軍司令官、於東部軍司令官中村孝太郎大將外、中部軍司令官後宮淳大將外、今西部軍司令官亦爲大將在決戰下國土防衛愈如磐石之重又十四年夏在大陸陸軍會作機[illegible]之川原直一大佐、今轉任兵器行政本部附、於軍需力增强上活躍其後任由兵備課長菅井斌麿大佐就任云、

發揚王道燦爛光輝

第十回孝子節婦社會功勞表彰

輝耀王道之光之第十回孝子節婦社會教化功勞者二百六十七名表彰狀傳達式、十日午前十時於民生部大臣室舉行、出席者爲于民生部大臣代理源田次長曲厚生司長以下關係官並全滿各省民生科長等約三十名、孫教化科長致開會之辭、國民儀禮後爲孫科長之表彰經過報告、後由源田次長對各民生科長傳達表彰狀並賞品、次爲源田次長訓示、省代表者答詞後、閉式、續於同十一時始、於禁酒總局禮堂、舉開各省民生科長懇談會、關於本年度厚生並社會教化行政遂行懇談、但對被表彰者之表彰式、以三月一日建國節爲中心、於各省舉行之、

慰軍書籍須逕寄本社

本社揭載南北收得滿洲戰綫之皇軍將兵之活躍姿態、乃固守北邊完務關東軍之一翼、故予對身負北邊第一線重責之國軍勇士表示感謝起見、方以慰安、慰藉之慰問書籍、贈呈國軍、但此項亦需讀者之熱烈應援、而不問書籍內容之如何、須逕寄慰問文郵送於康德新聞事業部或支社事業部、即可

興農合作社

省聯理事長會議第二日

興農合作社全滿省聯理事長會議第二日、九日午前九時半起開催於紀念公會堂、關於興農實行成由牧野理事說明事務關係議員之人事處理、興農會費之醵出、及運用影響、並以暫行興農會扶助要綱爲中心對此由省聯理事長加以指示、以後由啓中央會副理事長說明關於總成所之機構擴充午前之日程至此終了午後由青柳總裁司長[illegible]

聖戰下之增產戰士

須於職場上發揮戰鬪精神

關東軍齋藤少佐於青年自興大會講演要旨

關東軍報道部齋藤少佐、於九日午后七時二十分出席於奉天縣町紀念會館舉開之協和會奉天市青年自興部舉行對年輕增產戰士演講以多大感銘、於同夜歸京、該氏於青年自興大會『當與產業少年戰士』之題、懇二時間、作時局講演、要旨如次、

此次世界戰爭、乃軸心反軸心國家舉之古今未曾有之一大決戰也、故並未言及處於戰勢、反軸心側、以東於北非戰線、現階段軸心側、能保持完勝[illegible]門、附近、西於北非東部開始決死反攻、企圖挽回切斷軸心不敗態勢南太平洋方面作戰現、況作爲最深甚謠言、又以斯達林格勒之陷落、宣言德國之衰退故此實爲對長期戰之真義缺乏認識之所致也、又弗與近代戰之大戰爭推移之情形同時、則吾等人民爲踏下決念、故吾等勿使英美之武德有所損害[illegible]

[illegible]

金城 有声電影院 五斗居胡同 九日 十日 十一日 十二日 藝華公司 偉大佳片 花月良宵 李麗華主演 下期 海棠紅

光明電影院 商業場內 電四·二一八八 九日 十一日 十二日 社會哀情片 上海聯合影片公司出品 蝴蝶夫人 陳燕燕 劉瓊 主演 下期 化身姑娘

雲閣電影院 北市場 電(二)五三九五 映期 十一日至十六日 助你們 優情深 祝你們 甜蜜蜜 中國聯合公司榮譽 高至愛無上佳片 周曼華主演 舒適 白衣天使 下期 上海節日特選新片 並蒂蓮 顧蘭君 顧也魯

天光電影院 大西關五斗居 電(二)三七二八 映期 十一日至十六日 助你們 優情深 祝你們 甜蜜蜜 中國聯合公司榮譽 高至愛無上佳片 周曼華 舒適 主演 白衣天使 下期 上海節日特選新片 並蒂蓮 顧蘭君 顧也魯

天樂 有声電影院 城內小東門 電(四)二一八八 十一號至十六號 陳査禮第四探案偵探偉大片 上海新片 中聯出品 千里眼 徐莘園 顧梅君 主演 下期 十七號至二十二號上海新片 夢斷關山 周璇 呂玉堃

亞洲 電影院 小西關電車路 電(二)三七一九 十一號至十六號 陳査禮第四探案偵探偉大片 上海新片 中聯出品 千里眼 徐莘園 顧梅君 主演 下期 十七號至二十二號上海新片 夢斷關山 周璇 呂玉堃

光陸 CAPITOL THEATRE 城內中街路南 電(四)三六三三 映期 十一日至十六日 助你們 優情深 祝你們 甜蜜蜜 中國聯合公司榮譽 高至愛無上佳片 周曼華 舒適 主演 白衣天使 下期 上海節日特選新片 並蒂蓮 顧蘭君 顧也魯

國際劇場 GEKITO 中聯公司出品 有偵探巨片 換一換口味 新一新耳目 今天特別貢獻 演期 二月十一日至十六日 陳査禮第四探案 千里眼 徐莘園 顧梅君 主演 新滿洲同時上映 優待券末日有效！ 『聯電車停留場設於本院門前請觀衆利用吧』 下期新片預告 大東亞聖戰一週堅強向完遂途上邁進 夢斷關山 周璇主演

滿洲儲蓄債券當籤番號 有獎

通共組各 甲、乙、丙、丁、戊、己、庚 本銀行本支店出張所、郵政局 支付場所

康德十年二月 滿洲興業銀行

第四回（第八次）抽籤 二月二十四日

一等（壹千圓）
40271

二等（壹百圓）	
905	4565
15803	

三等（拾圓）	
3058	20688
5841	28530
6324	32934
13012	32753
18207	45691
18668	48137
19738	

四等（五圓）					
2334	24477	44220	47065	27089	40947
3678	25536	44417	47290	27368	41035
7449	25735	45191	47915	28962	41835
7616	26677	46113	48230	28977	42494
7787	30186	46800		30344	42732
9102	30461			30910	43548
9813	30788			31022	44350
10776	31267			31061	44810
10939	32228			31403	45023
11062	32957			31502	45478
11176	33116			31683	45634
12828	33992			31931	46718
13233	34352			32026	46810
13433	34501			32301	47279
13640	34559			32702	47546
13888	35694			34544	
14393	37829			34814	
14651	40291			35954	
17066	40467			36037	
17979	40510			36686	
18840	40979			36786	
20905	41609			37118	
21137	41733			37206	
22432	43566			37380	
23660	43672			37904	
				37953	
				38106	
				39035	
				39211	

割増金ナキ分（無獎金份）

1198	11501
1514	11660
2612	12959
2742	13731
2973	17099
3092	17215
3850	17825
4052	17828
4571	18044
4777	18784
5185	19859
6218	19966
6533	20297
7125	20402
7261	20459
7483	20947
7783	21829
8343	22303
9237	22774
10664	24695
11135	25384

第五回（第七次）抽籤 二月二十五日

一等（壹千圓）
12035

二等（壹百圓）	
3658	19815
13076	

三等（拾圓）	
894	34904
2529	37634
5370	37861
6356	
7565	
10378	
13990	
22784	
23590	
23786	

四等（五圓）	
119	25414
633	25534
1216	26015
1584	26385
2391	27536
2730	29277
5045	29753
5929	30488
6766	30922
10429	31143
10823	32660
12036	34527
12946	34660
13251	35565
14341	36206
14538	37765
14706	37943
14790	38244
14961	38866
16582	41170
16747	42590
17382	42734
18368	42936
19190	45560
19739	46002
20104	48076
20849	48599
21649	49674
21792	
24395	
24710	

割増金ナキ分（無獎金份）

32	18910	39151
1039	19057	39712
1054	19687	40602
1961	19945	41010
2369	19963	41741
3061	21437	42129
3423	22210	42347
3798	23425	42436
3919	24670	43016
4610	24903	43262
4915	25896	44055
6459	25944	44734
7259	26380	44790
7872	26401	45207
7919	26538	45270
9101	28254	45719
9310	28452	46403
10050	28907	46814
11713	30731	46894
12005	31850	47335
12978	32476	47874
13073	35847	48414
13189	36150	48446
13729	36597	49368
16046	36644	
16217	36741	
16242	36823	
16475	38017	
16566	38180	
17372	38569	
18184	39081	

趙氏肺病咳嗽藥 此藥用黃金滿五十餘年專治男女各期肺病久咳虛汗痰喘臥床不起老幼四季痰喘咳嗽屢服普通醫藥經年不能去根者速服此藥輕者二料重者四料准可全愈專送肺病保健法說明代理店各埠函購奉天大西關內北大門外 天光電影院精業堂藥房 肺科 趙恭忱 監製

肺病吐血急效藥

健牙潔齒 獅子牙粉 殺菌袪垢除臭功效偉大 芳香潤滑人人愛用量少功巨又極經濟無上良品 奉天 滿洲ライオン齒磨株式會社

花牌註册商標 珞玲粉

（皮膚的健康）是選擇化粧品上的第一條件、敷了增美、洗後肌膚滋潤而嫩細這就是珞玲粉的特長
奉天 珞玲公司

國民勤勞奉公制意義（上）

全體國民發揮總力 各盡所能爲國奉公

本年四月一日起、國民勤勞奉公制、爲國民之一般義務而實行矣、關此於昨年十月召開之九年度全聯席上在于民生大部民施政方針之中、關於實施勤奉制、行具體的說明矣、此次發表之勤勞奉公制度、係求於早經施行之國兵法、有重大意義之劃期的法令也、對此制度之施行、果有如何之意義乎、其主旨及目的、在合格者周知而已、即在一般國民間、亦有充分瞭解之必要、試將本制度作平易之解說、以促進國民之重大關心、而資昂揚勤奉制之意識也、勤勞奉公制之施行、係受國家重大需要之下、而採取之一種義務制度、因國民莫不欲安居樂業、度和平之生活、是以必須使國家強盛、乃有鍛鍊國民之必要、欲強盛國家、以擴充國防及生產力爲最重要者、然於國防上有國軍、更與親邦之軍隊、共同防衛、早已安如磐石、無須憂慮、然生產力之擴充、委之何人乎、必須全體國民、發揮自己最大限度之能力、不問老幼男女、結集總力、成爲一體向前邁進不可、勤奉之必要理由、即在乎此、而勤奉又必爲國民之義務不可、今次世界戰爭之性格、亦非往昔之戰爭、短期間即可判明勝敗者、戰勝國對敗戰國、或索取領土之割讓、或接受屈辱的講和條約之要求、即可終止、此次戰爭、根本與此相異、已爲民衆所周知、決非平常之戰爭、而爲全世界所有民族、賭其民族興亡之戰爭也、如文字所言、滅人乎、抑被人滅乎、展開死鬥之大消耗戰、繼續之中、欲求長期消耗戰之必勝、（所有方面、全面勝利、）必須整備所有國民之決戰意識、而使其盛氣、成爲強力之國民組織也、一體之力、爲戰爭之目的而行動員、勤奉制度之確立、乃成爲當務之急矣、強力的組織的、國民協力體制、盡量的急速使之整備、以爲長期戰爭上之一大助力、以備不虞、國家爲急早完成高度國防國家體制、以於今次世界戰爭中、得可操最後勝利之左券、而負最高之榮譽也、現今世界各國、莫不集中全國民之總力、以求戰爭之勝利、我國之勤奉制實爲第二種戰上最重要之國策、藉爾爲達成勤奉之金字塔、乃荷於四千三百萬國民之雙肩矣、此勤奉制之根本義務、與國兵法相同、係對我國青年所課之光榮的義務、光輝十年新興氣象之我滿洲國之國土防衛、鄉土建設之大使命、乃在青年身上、勤奉制之內容、果如何乎、第一爲義務者、算年二十一歲之男子、未服兵役者、皆服此義務、此中亦有免除義務者、及猶豫者、凡廢疾不具者、身體衰弱、不堪勤勞者、係當然免除、因家庭之原因、如果本人三個月或四個月離開家庭、則使家庭陷於困難之實情者、亦在免除之列、附帶條件免除者亦有之、例如本人現在外國、或現服重要職務、或在讀書期中、（學校中組織學生勤奉隊）等、因其事由不得已、而免除者、此外皆有勤勞奉公之義務者乎、由本年度起、基於國兵法、壯丁檢查之際、於同檢查場內、勤勞奉公關係之係員、亦在場、被壯丁檢查國兵不合格者、其對於服勤勞奉公之該條件俱備與否、加以銓衡、而決定採否之方針、與決定兵役義務同、而履行之合格者、此相關聯、由二十一歲起、二十二歲、二十三歲、三年間、負義務共十二個月（一年間）以內、服勤勞奉公之義務、此義務期間、並服役期間、因戰時或事變之場合、得以延長、又服務期間、因建設事業之性質、繼續一年間、或在一年內、分爲三個月四個月、繼續三年服務之事亦有之（未完）

明朗之國境上的孩兒們（關東軍報道部提供 本社特派員撮影）

爲防止天花之發生 實施免費種痘 地址在寶山三中井金泰等處

【新京】春氣漸臨已屆百病叢生之季、就中尤以天花更易因時蔓延擾害安居、前者市署防疫首要衛生兩科當局、基於強化預防天花發生之趣旨、會決定種痘、由即日（一日）起、至十五日止、偏在市內各公私立醫院、均一致實施、公立醫院不收費用、私立醫院則按實價收取、此外市署防疫科、爲謀市民種痘便利起見、更決定組成出勤種痘班四班、分別於寶山、三中井、金泰等處、在二月一日至十五日之間每日午后一時起至五時止、免費種痘、此次雖非強制之性質、但希望市民多數接受。

違反經濟統制 王功臣身入囹圄

【黑河】當此經濟統制之下、一般奸商利圖之輩、以爲有機可乘、遂藐視法令、擅行囤積居奇、寄販走私、以施其私營、當局三令五申、而若輩仍視若耳旁風、故挺身走險者大有人在、茲有街內雙合福經理王功臣者、即爲見利違法之一員、表面協和統制經濟、道義報國、背後則囤集綢緞絲純毛布品多數、暗中用高價賣出、獲得不當利益非尠、情被警眼之經濟警察偵知、遂將其查出私囤布疋二十餘疋、除將該經理依法重懲外、並將該布疋、由商工會派員立之下、分配於各區長以抽籤方法向街民配給之、該經理身入囹圄罪有應得、可爲違反經濟者前車之鑑。

爲期首都市政明朗化 市政懇談會舉行 市與各部權威者交換意見前途堪期

【新京】爲期首都新京市政之明朗化、今次總務廳將規定由新京特別市與政府各部之間、每月一次、定期舉行市政懇談會、就該時下之當前問題、例如物資配給、水道關係以及與市民生活有密切關係之諸問題、由市當局聽取政府各部權威者之意見、用作今後改善之基礎、同時各部藉此機會更可蒐集種種參考資料、以爲施政之一助、誠爲一舉而得之良善措施也、至其第一次之懇談會、於九日午後二時假市公館舉行、並對此次懇談會、業已決定、以配給事項爲中心、市與各部之間、施以無隔閡之意見交換與懇談、其成果如何、頗堪重視。

敦化人口疎散視察記（下）

除設置開拓相談所外、並以滿系職員爲主體編成歸農督勵指導班、自本年三月十八日始至同月末止分赴各現地執行歸農督勵指導調查事項、

【對於】歸農者氏名身元所欲耕作土地之面積、需要種子、役畜農具等之實數加以詳查此外對土地分配之發展、住宅關係食料關係等務、皆予協援以資安定拓殖者、歸農者之生活安定、對本運動之展開、曾寄予極強有力的功勞者、爲敦化縣警察署長大塚榮作氏、鮮民金川東淳氏、滿系街民郭常祥宋長福、于瀛洲、張榮五等五氏、當敦化縣

【增產】必行歸農拓墾運動展開之際縣警務科聯與各相當機關組成一體相互連絡協力、並自先陣頭警部下警務職員對於敦化街內一般轉業者、浮浪者、其他徒食者、加以調查、認爲其有歸農的必要時當加以輔導、對於統制經濟違化、並將物資配給不足之非難呼聲排除、此對消費節約、勵行上、予以多大之

【幫助】該會川東淳氏、呼應本有意義之運動、自身率先與縣並各機關聯繫協議、組織成敦化歸農組合、以敦化爲中心、對於歸農者之斡旋、開墾、拓民地區之原住鮮農並一般不正業而希歸農者加以補導、對歸農入植者之住宅種子農具其他所必要之施設予以莫大之協力、以次滿系之郭常祥、宋長福、于瀛洲、張榮五等五氏、於縣、警察署、街公所、協和會及其他機關之指導下、頗以騰組常會、或其他機會、將

【增產】之重要性及歸農拓墾運動的理解、以強調農者的自勵發行、縣當局對本運動並有不功績之以上諸氏、當然予以褒賞以資鼓勵諸遵邁一層的努力。

縣當局爲規正物資配給於合理化、乃將市與農村之配給率改訂、而將從來都市七農村三的配給率改爲農村七都市三以

【獎勵】歸農者一方從事生產、當然一方需要大量節約故將日鮮系之產米規正爲大人十一斤、（白米七）滿系大人十三斤、以最小限度內配給之因歸農人民榮養保健、故時時加以檢查、如當緊急或臨時需用勞力時、即決將都市中之不勞者、及徒食者以充之、以防過農產生產的減退、並可使不生產者變爲生

【關於】作費（即佃戶租金）從前本以產物繳納、又對春耕時私人間所貸之欵、亦以物繳納、但今後爲確保出貨量、及防止闇交易、故決以現金繳納或還付、此不獨對增產上、予以大的成效、即對佃戶之自身亦有極大的收益、此外並規定小作費（地租）減免規定、以抑制大地主的

【剝削】如蒙霜害致使農產物收穫減普通年之三成時則租金完全免除、收穫達五成時、則免除其半、達七成時則免除三分之一、此種有效措置不獨對招墾者歸農者適用、即對一般農耕者亦同樣適用之、

【縣方】爲一般墾植歸農者之減輕負擔、對於小作費（租金）予以特別規定爲新開地、於四年內完全免除、二荒地一年內免除、老地、輕減每年四元至拾六圓之間、租稅公課、仍視其生產收入實況而決定、

【開墾】及耕作用之農具種子役畜等縣方均考慮對之予以優先配給、加力購備者對歸農貸予相當欵項、一部貸與食糧耕物之需品、一部可作勞工報酬用費或穀類食品衣服等、其利息則爲低小限度內資給農村中、倘遺有高利率之積弊對之細予肅除、至於耕作物之配分大豆百分之三十、包米百分之二十、穀子百分之二十、其他爲百分之三十、因係以重點

【基於】以上各種有利條件一般民衆漸行理解農產於國家關係重要、紛至動向拓墾歸農之途、歸農者的內心、皆抱着十二分熱意決心回到鄉下去歸農、以冀自業的發展國家的繁榮、因之此運動實施的第一年（康德八年）則有三千三百零五名的歸農者約爲六百戶分赴十八鄉從事耕種、於是康德八年度全縣每年不足二萬噸的食糧、則降低爲不足一萬四千噸、康德九年

【歸農】者則增至一千戶所生產之農產物除足以供本縣食用之需、並能多量輸出於縣外、康德九年度計歸農實數量因有歸農者之生產、而較平日達成至本期將有一千五百戶歸農者出現農產物的增產農村經濟的重建、農民的福祉將在目前

【良策】是値得全國各地方來做行、本運動雖祗短的二年間、竟有如此的良好佳績出現、不但有所貢獻於大東亞共榮圈的建設、並使一般民衆皆有所食、所衣、所住、此種完善的記者依視地之實績、而爲簡略的報告、以敦化一縣因歸農行人口疎散實行、亟望全國人衆迅速呼應一致、勇往直前邁進（完）

（本報記者梁復禮記）

撫順版

儲金獎勵月間 郵政局總動員實施

撫順郵政局、爲期興吸收資金與儲蓄之長期化起見、自二月一日起至二十八日一個月間、定爲郵政定額儲金獎勵月間、由富城局長以下全局員總動員、開始本年度積極的第一回儲蓄獎勵運動、至其本局辦理之儲蓄金純增額約七十餘萬圓程度、與撫順市人口略同之鞍山市及其他都市比較、對各種之儲金或國民儲蓄會之組成、撫順市未免稍遜、因此該局本年度要望市民向儲蓄之熱誠邁進云、

日滿新聞幹部 見學炭都

由關東軍指導之下、日滿新聞主要工業界記者之撫順見學視察團一行十三名、於六日午前十時四十五分車來撫下車後、當至趣味東撫順俱樂部休憩、首由大野秘書係主任說明各種事業之重要性、由撫順本炭礦次長迎午餐會、並說明其他諸前之重要問題、在本炭礦運轉工場等、於午後二時半開會、如是視察撫順油工場、露天掘後、再訪撫順市內容、並見學撫順工事其他設施、於午後六時五分離撫云、

縣蒐貨本部解放 出荷量達九九成

撫順縣自昨年十一月以來、在縣公署設置有農產物蒐貨工作本部、由王縣長、和原副縣長負責、及協和會縣本部濱井事務長、與農會合作社吉崎總務係長、以下縣公署員、協和會員、農會合作社員組織九班工作員、在縣下二十個村以不眠不休展開挺身工作、一方由於縣農民以天業奉獻蒐貨之熱誠、莫不集中全力協助蒐貨、並且由於工作班員之指導、尤其農民之實結同心、迄至一月三十一日對分攤量之蒐貨量已達九九成三強成績、因而在撫順縣下二十個村挺身工作之班員、業已全部歸來、於二月一日在撫順縣公署會議室由各工作班員報告並舉行蒐荷工作本部解散式、亦可見撫順縣之蒐貨運動收有甚大之成果、從此蒐荷工作已告一段落矣、於式後、與農會合作社吉崎理事長、以下縣公署員、協和會、農會合作社員、時爲農產物增產工作本部之設置案、業已議決、從此展開諸般設施云、

强化各愛鄰組工作 舉行班組長講習會

撫順市公署、爲期強化市內之各愛鄰組、於十五日午前十時起、在協和會市本部會議室、招集愛鄰組班組長、開催班組長講習會云、

官民一堂發揮總力 市聯協會定期開幕 朽木事務長對市聯意義談

在決戰下本年度之協和會撫順市聯合協議會、由三月廿一日起至廿三日止之三日間、在撫順高等女學校講堂、撫順三十萬市民之總意、協和會撫順市本部事務長朽木忠雄氏對市聯有以下之談話、

市聯爲協和會撫順市聯合協議會之略稱、每年開催一回乃至二回、官吏及民族職業之區別、一般會員渾然一體、集合一堂裡、關於撫順市政各般政務或希望之諸問題、由政治的、經濟的、文化的立場的地方開發、延至國家之開發、寄與諸案之建言、以政府之母體、國民指導組織體、協和會運動之發展關係事項等、次第官民互相協議檢討、以徹底宣德達情、換言之徹底滲透國策於民衆、既上意下達正民意的政治、反映下意上達之家族會議、市聯爲宣德達情之實錢機關、市聯會議、既由政府當局各分會代表協議員、對國策施政之意義、詳細的說明、經協議員以會員各市民理解徹底、一般會員在諸施政、或地方開發之意見、經班組長、提出分會長、經分會代表之協議員持出市聯、施政具現化、爲達情之實錢機關在市聯出席協議員由各分會代表、及協和會市本部委員之推荐會員代表其他各機關代表構成、協議員爲各分會中最熱心、而挺身協和會運動、由會員中選舉德誠齊備之模範的人、在分會內選出個人、及團體之利益有沒者、市聯對目降之目的斷乎排除之、市聯提出議案、考慮民族、職業或單一地域之利害、以地方全體福利爲立腳、其他方法、各班組長由一般提出之議案、由分會長之取纏分會代表出席、協議員與會議之上〇〇分會提出議案、提出於協和會市本部、提出議案、由協和會市本部取纏、對關係官廳或各個所送出、爲求其回答、由本會議解決、對議案由協議員中選出、文書處理委員裁決、殘餘在本會議上程者、與文書回答解決者、由議案後一括之、本會議上程者、由議長在議場諮問贊同否、經同意而解決、市聯爲唯一之達情機關、在國家之諸施政有關與之機會、我等最善良忠之會員、努力國策之徹底的理解、使國民生活之向上、勤勞增產之能力態增高、勤勞者鼓舞之歡喜、確立文化厚生政策、寓於本市聯之中

爲期市聯運營萬全 市本部明示根本方針

本年度協和會撫順市聯、定於二十五日起三日間在撫順高女講堂開催、在市本部爲期萬無遺憾計特開催分會常務員講習會、並分會聯合協議會、一方並赴訪各分會藉使運營於市聯、在此時推薦分會代表協議員並關於議案以「國策市政之眞義而使徹底滲透於民衆、以切實的是正國民生活、而令以民意具陳反映於施政、由地方之開發、延續皆與國家發展、以期王道政治的實現」爲於此項重要綱旨、使充分理解關係市聯之眞義、並左記各點爲重點、而要望發揮宣德達情之精華、使之無遺憾、

△協議員

一、德識勝人有協和運動之熱誠的模範會員、

一、對民族的、個人的、團體的利害而不偏在者、

△議案內容

一、對國民生活切實有影響者、

一、於撫市政全般者、

一、須常與國家之發展、互政治、經濟、文化各種問題者、

一、關於會運動推展上重要者、

關於協議員、各分會二名、候補者身分調查書並議案、不限數目、但於分會須於二月十八日送到本部云、

市本部開常務委員協議會

協和會撫順市本部、招集各分會常務員並書記、於八日午後一時起、在協和會市本部會議室、開催常務員協議會、首行國民儀禮、相續由朽木事務長講演會運動之趨勢、及關於開催市聯之事項、奉天市本部藤原副參事講演分會活動、弘川部員之說明關於市聯之注意事項、繼續入於懇談中、直至午後五時許、而行散會云

市開預算 事務會議

撫順市公署財務科、爲期預算運營之萬全、對各預算事務擔當者一名、於十二日午后二時起、在市公署大會議室、開催預算事務打合會、屆時希各所預算事務擔當者出席爲要云、

日飲食店組合 舉行定例總會

撫順市日系飲食店組合、本年度定例總會、於四日在商工公會開催、對去年度決算、並國防獻金徵收、其他役員之改選等、在開會前已孕有異常之空氣、由午后一時半起井上前組合長及其他役員組合員關係官代表列席之下開會、去年度經過報告、會計報告、組合員並一

詔書奉戴日誌盛

迎決戰下二年之第二度詔書奉戴日八日、撫順市公署於午前十時在講堂舉行詔書奉戴式、由徐縣市長、歡敬於十年之長年月間實

成滿洲國、我官吏於決戰下擔當戰力之源戰地的重要使命、爲滿洲國及以上宜努力不惜一切云云、

市署督勵 清掃街道

撫順市內例年在冬期、因市民任意傾倒穢物及糞便、以致在結凍期間堆積如山、既於外觀不雅、且於衛生有重大關係、撫順市衛生科有鑑及此、特將市內衛生掃除之必要、使之努力清掃、但因努力不足是其他之關係而不能如意之處、因此自新年度以從來全市分爲二、在四區域即應各地域之實情而期其萬全、即以從來之東西兩區、

△東第一區、爲市街地、東鄉一帶、第二區、爲新屯、龍鳳、萬達屋、老虎台方面一帶、

△西第一區、爲新撫順、古城區、五老區一帶、第二區、爲工業區、望花區、大山、千金之各區一帶、

以此爲四區而以包工業者之意見、在地域的而使其工作、又由於經費之點而不使其偏在、以過去之清掃實績而遂行全般的迅速方策、又最近東部地區內第二區、因社員會撫順聯合會內直營農園肥料關係、在此地區內擔當糞便掏取及清掃、大體意見業已一致、此項辦法、由於地域的市自体之掏取範圍而已縮小、而對過去之不名譽亦可緩和云、

春節警戒解除 達成防犯目的

以日滿一德一心之本義爲原則、由四千三百萬完遂聖戰總力態勢之再度春節、爲期治安完成、撫警於一月四日起由柏葉處長以下、在全市約一個月廣布年末警戒網、其間連日夜冒寒冲雪由全員徹宵警戒、幸無犯罪者之蹤跡、而達成防犯目的、於五日未明已行解除警戒、而柏葉處長以義勇奉公隊員及一般市民之理解、積極的協力助成、此良好收穫、深表示謝意云、

換發內許證

撫警保安科、以截止五月末日對從來發行之自動運轉免許證、而施行以彌者、更換新者、當局要望市內運轉免許證所有者、宜速辦理手續

炭都瑣聞

△二十九日午後一時於市公署大會議室、開催軍用大委員會、

△同日午後一時、在炭礦事務所第一會議室、舉開本年度職能競技打合會、

△同日午後二時、於商工公會會議室開催定例商工懇談會、

△同日正午、於炭礦俱樂部開催官廳雙滿組懇談會、

撫順廣告欄

大同電影院　九日至十二日 新華恐怖巨片 麻瘋女 梅熹 顧蘭君 主演　電話六一八四番

中和園劇場　九日至十二日 上海第一部出品最精彩漫畫古裝武俠片 鐵扇公主 滑稽奇兒 神怪鬥爭　電話五二二五番

福興電影院　九日至十二日 上海華成公司 有聲古裝巨片 返魂香 英茵 主演 加演 歐蘭芬 諸劇　電話二七二一番

大新洋行　營業種目 代用燃料 煤炭 代用燃油 潤滑油 軸油 專家販賣　撫順市七條通六四　電話二二三番

緊要聲明　啓者鄙號於康德九年十月廿九日曾登報聲明洪德號清算出兌既經理張潤波出號關於前經理擔保概作無效自從兌日起無新任經理李鳳五之圖章均作無效恐未週知特此聲明　奉天洪德號啓

仁和公休業聲明　本號自康德九年十月壹日起已曾聲明歇業凡以前敝號所出保證書類全體無效恐未週知特再聲明　小西街一段三十四號 仁和公啓

購用工場用地及建築物　希望條件地址在奉天市瀋陽區內 佔地二千坪內外 建物約三百坪以上 希望者請向左記電話接洽是盼 電話三－五九八五 石田

奉天漢英女子打字學院招生　程度 限國優卒業以上（種族不限）　期限 四個月卒業本校代爲推薦職業　開學 二月十三日隨到隨收百名爲限　簡章 函索附郵票六分即寄　地址 奉天城內警察署南路東胡同大樓

奉天盛京商業學院招生　入學資格 限國優卒業者　開學日期 康德十年二月十六日　報名手續 詳見簡章附郵票六分即寄　校址 奉天市小南街一段五十二號

新式簿記函授招生　本會爲滿洲首創函授簿記專門之所開辦至今十二年矣凡有志於會計事務者可速報名加入畢業後由會計師發給畢業證書詳章函索可附郵票六分寄新京中央郵政局私書函第八四號新京大連銀行簿記講習會收即寄

至急募集　一、人員 男女若干名　一、資格 國民優級學校以上卒業精通簿算者（通曉日語者特別優待）　一、年齡 二十歲以下　一、勤務 工場內事務及統計報　一、待遇 優厚、宿舍完備、食宿便利　應募者持親筆履歷書每日午前九時至本社人事科面談　奉天市敷島區厚生街三段二七　株式會社奉天紡紗廠

株券失效公告　左記本行株券依據會社法第七拾貳條第壹項而失效特此公告　康德拾年貳月拾壹日　奉天市大和區千代田通第貳拾八號　株式會社奉天商工銀行　取締役頭取 市川宗助

買一送一　白銀桿 好鉛筆　枝枝
派拉蒙萬年筆 好墨水 ○保用保修理 ○不陰不沈澱
△招募代理利益優豐▽
古諺云「工欲善其事必先利其器」今將開學
您願意爲好功課當然也要備枝應手的鋼筆敝行之筆品質優良而耐用可稱學界利器請親來惠顧或函購一枝試用保你滿意敬備贈品以待凡購特筆一枝一律贈一枝只限一枝
好筆 特價 甲種 每枝七圓 郵費五角 每枝外加　好墨水 每瓶五角
美利時分行 奉天小南門裡瀋陽縣胡同華昌飯店內 振替奉天六九三三
代理店 錦州東關長江街 萃文書局 熱河省青龍縣街 匯合成

△主治效能▽ 此藥專治脾虛胃腸消化不良停食積氣吐瀉腸脹噎隔或多食油膩生冷宿食不化肚脹腹痛汗胃氣痛胃火胃寒反胃腸實凡腸胃各病服之特效
製造發賣元 奉天小南門裡 蔭華大藥房 電話四－二〇九三

郵票　本社高價收買各國新舊郵票備有收買目錄並備齊各國郵票及附屬用品一應俱全印有目錄、附錄贈閱之郵票函式等函索即寄惟須附來回信郵資二角否則恕不答覆　社址新京西四馬路南七八號　藝光郵票社啓

聞　哀啓者家慈於康德十年二月一日午后三時三十分病故享壽七十一歲本擬終追遠之義定於二月十四日（舊曆正月初十日）午后二時假衛生堂舉行簡素家奠後扶柩回籍安葬當茲大戰時期一切不敢舉計勞動親友敬謹訃聞　哀子馬安凡泣血稽顙　賜唁處 寓居哈爾濱市道裡中國四道街十六號　奉天省蓋平縣公署　哈爾濱市傅家甸公醫院　協和會哈爾濱市本部

胃素

中央大戲院　全體一新 第一科大戲院　北京 富連成 社長 葉龍章 編導 葉盛章 導演 葉盛蘭 全體演員學生一百五十名一齊登台
新正初七日　早場 荀茶計 百草山 珠簾寨 全部弘門寺　晚場 朝金頂 探陰山 全部空城計 失街亭 斬馬謖 全部金石盟

南市場 商埠大舞台　松竹社小科班　天才 童伶 筱栢岩 一領 行街 一百餘人
正月初七日（二月十一日）早場　御果園 走雪山 南陽關 艷陽樓 全部石秀
正月初七日（二月十一日）晚場　長亭會 丁甲山 春香鬧學 烏盆計 白水灘 女起解 三四本鐵公鷄

家庭常備 對治療神經痛肺炎感冒及其他外科房痛有優秀效果之良藥
全國各處藥店皆有出售
奉天
ツルホス
斯好爾治
鶴原製藥株式會社

天皇陛下聖意獎勵 私設社會事業團本

全國九百四十團体莫不恐懼感激

【東京】長豪 天皇陛下當光輝之二千六百零三年之紀元佳節、對於全國各地之私設社會事業團體、以獎勵事業之聖意傳出下賜御內帑金之感激之旨意、光榮之團體按各省所管、全國約達九百四十團體、惟之關係者一同對於聖意、惟有恐懼感激而已、各省所管別如次

△內務省所管 財團法人和光教園（朝鮮）及百二十二團体
△司法省所管 樺太聯合保護會（樺太）及二百六十六團体
△文部省所管 私立函館盲啞院（北海道）及四十九團体
△遞信省所管 門港解自衛組合（福岡）及三團体
△厚生省所管 財團法人北海道社會事業協會（北海道）及四百八十二團体
△大東亞省所管財團法人大連聖愛醫院（關東州）及十八團体

決戰下之紀元佳節 海軍關係論功行賞

【東京】長豪 決戰之下、再度逢紀元佳節、天皇陛下、十一日傳出海軍關係大東亞戰爭第三回死歿者論功行賞論旨、是日上午零時、海軍及內閣賞勳局、分別發表計官、此次各行賞恩命之勇士、大東亞戰爭開始以來、迄去年七月之間、遠在西太平洋印度洋海上第一線、或在中國大陸等各方面、勇戰奮鬥、名譽戰死、將兵一部、亦包括軍屬、此中、功績超群、拜荷殊勳甲光榮者、爲崎山釋夫少將以下二十七名、崎山少將與高嶋大佐、俱參戰巴達維亞海戰、樹立擊沈美國大巡許士敦、澳洲中巡巴斯之偉功、山本聯合艦隊司令長、授與感狀、此中、西太平洋作戰中戰死之田中光夫大佐、爲以攻略威克島陸戰隊指揮官而奮戰之勇士、在該攻略戰、善謀勇戰、曾目擊敵十字砲火、壯烈戰死、武勳上達天聽、至於內田讓一少佐以下十六名、均蒙受殊勳甲之恩命、野口保一中佐、在菲島攻略戰、以小艦艇指揮官勇戰中、受敵潛攻擊、唯一人與艦共命於沈沒之運命、壯烈戰死、誠使鬼泣神驚、

海軍論功行賞（將校之部）

功四旭三 機大佐 本瀨精一（東京）
功四旭四 醫中佐 伊藤昇（福岡）
功五旭四 少佐 田代昇（熊本）
同 同
功五旭五 少佐 小畑定義（島根）
同 同 機少佐 小山正夫（鹿兒島）
同旭四 主少佐 石谷悅次（鳥取）
同旭五 少佐 佐佐木雅雄（大阪）
功四小綬 中佐 安藤泰尾（茨城）
新名嘉雄（鹿兒島）
功五旭四 少佐 五十嵐武雄（福井）
功五旭五 機少佐 中田良雄（兵庫）
功五旭五 預機少佐 鈴木正（福井）

衆意堅決協力增產

協和會增產推進大會展幕

「一戶一成、增產必成」之大標幟高高揭揚於決戰時局同時之協和會增產推進會同會員代表大會議場上之二百名全國代表會員、今日毫無一人欠席者、早已就坐於指定席上於早寒凜冽之午前七時三十分、大會遂告啟幕、擔負大東亞戰爭下日滿一億五千萬國民與望之增產爆身戰士各代表之緊張面容上、隱忍可見、開會式終了後、議長、任命阮副本部長、迄十時十三分開始議事、說明政府施政方針、爲期現時局下增產！出貨之完璧、應忍耐種種困難並缺乏、然戰捷要諦應認雖而擊碎敵美英、况吾等努力增產出貨乎！故努力可謂吾等達成建國理想與興隆東亞之使命、以期實現全東亞民族之復興與繁榮、並以輝煌希望充滿於努力之中、又吾等應以吾等同志之將士之心爲已心、克服任何困難、迄最後之榮譽之日、堅持必勝不敗信念鞏固似如鐵壁之團結、銳意邁進國策所示之途、諸君歸鄉後、努力出貨完了同時更對此次出貨陣容傾注決意、而當增產國策之職、舉亘大成果、但聞昕武部長官對參會代表團寄與之言詞於各代表胸中者、皆持『只有今年』之鞏固決意、於緊張議場後方傍听席上、亦屏息听聞議事、國防正裝之張參議夫人亦甚忍注意於其傍爲協和會中央鍊成所之學生五十餘名、皆手持記錄簿、記入演說要旨、此風姿乃戰時下滿洲國壯烈之決戰風景也、

各代表咸具奉公決意 滿鐵今後亦協力增產

大村滿鐵總裁出席增產推進大會感想談

十日開催之協和會增產推進全國會員大會、對應決戰下與農滿洲重大責務增產必成總進軍熱烈進行議事、最近中央本部參與之滿鐵總裁大村氏、亦在參與席前列、始終熱心傾聽、記者往詢總裁對增產大會感想葉云、『會員代表諸君、始終以熱心之態度、傾聽政府說明方針誠使人有官民一體之增產體制等感激、尤其奉公決意、滲於諸君眉宇、滿鐵今後亦積極協力、推進增產協力蒐貨、叫農產物適確敏速輸送萬全、尤其農民諸君流汗結晶之農產物、叫何不變品質而輸送、加以充分考慮、不

黃大臣來奉

黃興農部大臣爲視察奉天省南滿各省農產物出荷工作之出荷督勵關係者預定乘十四日午后二時抵奉之列車來奉、

皆川次長晉京

皆川省次長爲出席十五、六兩日在新京所舉行之全國省次長會議預定乘十四日北行之鳩號列車赴京云、

美國敗將作文發表

約克達溫沈沒情形

密特威海戰皇軍發揮無敵威力

【布宜諾斯愛里斯電】前美國海軍第三戰鬥機中隊長傑姆士、薩琪少校最近在美雜誌上寄一稿對於密特威海戰空母約克達溫沈沒狀況所述如次、

開戰後第三戰鬥機中隊、以空母爲集合從事戰鬥哨戒在戰鬥哨戒、通常中隊之一部、命令一下立刻隨於甲板上待機、殘餘之一部則休息、然亦於命令下毫不稍猶豫準備戰鬥除開戰鬥機中隊之作戰會議以外、一發炸彈則可使全飛行士各離散、晒晒海戰時、吾人曾完全驚、尤以我方空母被害甚大、且雖免同志討自殘之現象、密特威海戰、前余之中隊乘於空母約克達溫被戰中途正午、約克達溫受日本航空部隊強襲、日本急降下爆擊機所投下之炸彈一彈命中機關部致艦停頓其後一彈在甲板上爆發、中央炸大穴、更有第三彈使艦起大火、致艦上多數砲手一人不剩、即死、在發到甲板上多數人受重傷、修理結果約翰哨、忽又遭日本魚雷機八架來襲攻擊、約克達溫遂被解出動戰鬥機隊攻擊乃傾斜、因該戰鬥、知美海軍之航空兵較英國航空兵尤有經驗云、

省開正副市縣長會議

說明指示行政方針

奉天省於十二、十三兩日午前九時起在省公署禮堂、召開本年最初省下正副市縣長會議、省側由徐省長、皆川次長以下各廳長出席、市縣側由王奉天市長、多田奉天副市長以下列席、本於當此於中央舉行之全國省長會議、實行本年度市縣施政方針說明指示、並議議談奉天省戰時生產推進本部結成並市縣政務報告等重要事項又其日程如左、

△十二日

午前九時廿分國民儀禮後開會、首由省長次長訓示、次爲特務機關長致辭、午後則有官房、民生、警務、實業建設各廳長之指示、然後並擧行奉天省戰時生產推進本部結成式、委囑役員、次爲本部長之訓示、部員代表宣誓及推進本部運營方針說明等、夜在瀋陽飯店出席省長之招宴、

△十三日

午前九時卅分再開、續市縣政務報告之後、懇談協和會關係事項等、午後六時閉會、

出貨督勵本部 作發展的解消

奉天省去年十月一日曾設置出貨之完璧、以期運營出貨督勵本部、乘於奉天省出貨督勵本部、乘於現地縣設置縣公署合作社協和會打成一片之縣出貨督勵本部、以農產物出貨之推進、關本部、以農產物出貨之推進達成所期之目的、茲更爲即應戰力增強之國策計決以農產物增產之永續之推進機關、使督勵本部、實行發展的解消、而以戰時生產推進本部、於省公署使省本部永久存續、並爲於廿二、三兩日在省公署舉開之省下正副市縣長會議席上、由省當局提示、國中心生產推進本部之設置、時生產推進本部之奉天省、以農產物增產對策、有再度出發之意味、在增產上頗多期待、

クロンボ印 萬年スタンプ台 協和商事株式會社

以哥島遭遇戰爲焦點 衆議院席上展開熱辯

全員傾耳靜聽充滿滅敵決意

【東京】追擊之日軍與反擊之敵、不期遭遇者、乃在新幾內亞索羅門群島、而哥島實日美遭遇戰之焦點也、關於南太平洋之彼此之戰鬥、陸海軍政府委員之二言一句、成爲滿場所傾聽而於十日之衆議院預算總會、更求得發言、開會最初、該委員即行起立揭舉展開熱辯、無論議員席或委員席及新聞記者、均告滿員、擁擠不堪而報告之熱烈更非言語所能形容者、由取轉進戰略之哥島新幾內亞島布納方面之撤退之意義、該速值得特記之三種重大事實、該委員之如火如荼之態度、惹起滿堂之興奮及感動、鼓掌之聲、不絕於耳、大臣席如岸小泉各大臣等均向懸掛之世界地圖、觀望一笑、總之全員無一不傾耳靜聽者、如一日總有三回當地特有之暴風雨降臨、過後滿身皆濕只待陽光曬乾、然又無此種閒暇、而偶個於草中或森林、且食糧補給何等困難、無一片之食物入口、將兵等之勞苦實在想像以上、偶得一個梅干、則彙皆歡呼部下顧上官、上官念部下、正如文字所述、上下如一、等語

說明關於本年度農產物蒐貨方策、地政、總局水野參事官、說明土地生產力等之調查、以後入於懇談、中央與地方間、毫無隔閡作、意見之交換午後三時三十分、二日間之全日程皆告終了云、

風箭

▲…九日夜、在奉天市萩町記念會館、協和會奉天市本部青年自興部主催時局講演會、關東軍報道班長齋藤少佐於壇上、懸兩小時當堂熱論後國民、之覺悟、而關東軍報道班長齋藤少佐之講演力倡亞細亞民族之優秀性、於人的素質、則道破美英之不足道殊予少年產業戰士以多大感銘、

▲…講演終了後、少佐更高聲說、『爲了在南方戰線合美自爆而逝之少年航空兵』率先指揮高聲合唱征途之歌、展開感激的一場面、所謂陣頭指揮一語、最近時常聽得見而在少佐則使人時有此非常之感、敢介紹少佐之陣頭指揮、以供大方之參考、

興農合作社 省聯理事長會議第二日

興農合作社全滿省聯理事長會議第二日、九日午前九時半起開催於紀念公會堂、關於興農會育成由收野理事說明辦事處勤務議員之人事處理、興農會費之徵出、及運用要綱、並以蒐行興農會扶助要綱爲中心對此由省聯理事長加以指示、以後由各中央會副理事長說明關於練成所之機構擴充年前之日程至此終了午後由青柳理事長

慰軍書籍須逕寄本社

本社揭載南北收得滿慰戰績固守北邊完務關東軍之一翼、故予對守負北邊第一線重責之國軍勇士以表示感謝起見、方以修養、慰安、娛樂之慰問書籍、勝呈國軍、但此項亦需讀者之熱烈響應、而不問書籍內容之如何、須添寫慰問文郵送於康德新聞事業部或支社事業部、即可

發揚王道燦爛光輝

第十回孝子節婦社會功勞表彰

輝耀王道之光之第十回孝子節婦社會教化功勞者二百六十七名表彰狀傳達式、十日午前十時於民生部大臣室舉行、出席者爲于民生部大臣代理源田次長曲厚生司長以下關係官並全滿各省民生科長等約三十名、孫教化科長傳達表彰狀並賞品、次爲源田次長訓示、省代表者答詞後、閉式、續於同十一時始、於禁酒總局禮堂、舉開各省民生科長懇談會、關於本年度厚生並社會教化行政遂行懇談、但對被表彰者之表彰式、以三月一日建國節爲中心、於各省舉行之、

三將軍勳功冠宇宙 同時親任陸軍大將

【東京】山下奉文、岡部直三郎、藤江惠輔、三將軍同時親任陸軍大將之旨、十日由陸軍省發表、此次之大將進級者前此由中國派遣軍總參謀長轉任中部軍司令官之後宮淳大將後、者、山下、岡部、藤江親任三大將皆同明之錚錚英俊、山下奉文大將、在大東亞戰爭直前任南方軍軍團長、於攻取新嘉坡電擊作戰時在陣頭指揮、樹立偉功、其赫赫武名、轟動世界、今值新嘉坡陷落一周年、親任最高榮譽之大將、其武功更見輝赫、岡部直三郎大將、由滿華第一線兵團長轉任技術本部長、昨年十月任軍事參議官兼陸大校長、擔當大東亞戰下皆兵見加重之日軍教育樞要任務、又藤江惠輔大將、由陸大校長於十六年四月轉任西部軍司令官、此次居現職進級大將、東部、中部、西部、北部四軍司令官、於東部軍司令官中村孝太郎大將、中部軍司令官後宮淳大將外、今西部軍司令官亦爲磐石之重又十四年夏在大陸陸軍會作機敏參謀之川原直一大佐、今轉任兵器行政本部附、於軍需力增強上活躍其後任由兵備課長菅井斌麿大佐就任云、

奉祝親邦紀元節

逢迎今日二月十一日光輝之親邦紀元二千六百三年之紀元節乃意義深遠之大東亞聖戰下之佳節、於四千三百萬全國民慶祝裡、於各地擧行盛大紀念行事、在午前九時之『國民慶祝時間』職場當然、家庭、街頭須行一分鐘之敬虔默禱、祈祝彌榮之親邦佳節、同時祈念擊滅完遂英美戰爭

聖戰下之增產戰士

須於職場上發揮戰鬥精神

關東軍齋藤少佐於青年自興大會講演要旨

關東軍報道部齋藤少佐、於九日午后七時二十分出席於奉天萩町記念會、新藝術之協和會奉天市青年自興部講演、對年輕增產戰士與以多大感銘、該於同夜歸京、該氏於青年自興大會『產興產業少年戰士』題、要二時間、作時局講演、要旨如次、

此次世界戰爭、乃軸心反軸心兩系營之古今未曾有之一大決戰也、故並未言及處於現階段軸心側、『東於索羅能勢』、反軸心側、能保持完勝門、附近、西於北非東歐、開始決死反攻、企圖挽回切崩軸心不敗勢南太平洋方面作備現、況作當最深甚議言、又以斯達林格勒之陷落、宣言德國之衰退故此實爲對長期戰之真義尚無瞭解之所致也、又弗嗎近代戰之大戰爭推移之情形同時、則吾等人民陛下宸念、故吾等勿使英國之武德有所損害弗得前線將兵之心難決吾等同胞七千萬於今猶有英美極徳下者、但亦應確認祖國日本必勝信念、而朝夕涵拜皇宮、以表眞情實意、如歸斯福德佞日本人爲後之血之暴言、或美國南太平洋戰線司令長官哈霧之揚言『日本人即或是超入間但亦無持有任何意義、故似窺察似之低級動物也、』皆其何義實弗可知之事也、於洋洋四千四百萬平方仟之大東亞戰爭面上、或於蜿蜒四千粁之德蘇戰線上之局部波瀾重疊、乃戰場之常事、但又豈弟足非言及德國於斯達林格勒戰線上、亦有不得已撤戰之苦衷、故德國將敗北英之輕薄言詞、對柴羅門島作戰、希圖反宣傳之策之彼等於十二月由瓜島撤退中廣播、日本人皆行自殺、以『死中求活』貫徹忘卻大戰爭印象、德國今以三百個師團作戰、僅斯達林格勒之作戰、僅數師團之一部耳、故我等最後勝利、雖未擧一億之力遞進死之二步、猶消的而止之自覺、但十二月八日我神速果敢斷戰遂行、已使美國狼狽不堪英故戰時態勢於是時開始者、自明之理也、尤一段和平產業爲軍需產業、但發揮價値者、乃戰爭開始後一年半乃至二年以後之予期計畫、故吾等於此對彼等美國所鼓吹之本年度、戰力達成目標、呼號之本年度、加以檢討觀之時、則飛機爲十二萬五千台（月產一萬一千台）、戰車爲七萬五千輛（月產二千五百輛）、艦船爲二千萬噸、鐵鋼爲八千二百五十萬噸、煤爲五億噸、石油爲二億噸、總兵力陸海軍合計爲一千萬人、飛行機搭乘員爲七萬七千人之龐大數字、如再對驚異的數字加以檢討觀之時無非絕對不可能也而我等對此戰力、一一解剖觀之人數及素質如何則大致如下、美國全人口爲一億一千萬、其中除黑人之二千萬外則僅九千萬之白人而已、與我等九千萬之同胞當無何等差異也、顯黑人之素質則多傾向於『自殺乃罪惡』『不做不上算的事』等重點精神之惡劣及膽弱、實非陣亡於亞開雅布之軍神加藤少將等陣亡於真珠灣之海底之軍神等所能理解者也是以我等對於彼等任何之人的資源之相動、枕無須恐懼也此外本人興物之運營上、亦可謂優於戰方、然以物之數量而論則遠不及之、單行遠勝之源而以藏無不安也、我等再就戰時

…一九四〇年七月以後大
…

話』等痛快的搜索戰子而在大海原的遙方南海之戰、森林和火山的新幾內亞索羅門方面之日軍之死鬥或二月三日爭戰於蘇軍手中之斯達林格勒之停戰等事實、這都是在占優勢之優勢的兵器轉之間、而以精神力、不能打勝之證據、故彌需使將今後加激產業戰士與前線將兵從雖之奮擊力和不可、諸位追想同樣戰門之現狀今陸續陣亡之少年航空兵職中之兒而徒事研作、且擁有延續田當士神之精及退病之父七十二歲之祖母及退病之父母井幼弟、去年一月投考名因病於歐地、入院中又親對於告父與否、非延續精之時陷之父之〇〇工場、乃名譽之戰場也、華談宣布將上自產業戰士先鋒下二月七日、爲了此種場所之體、用勇邁進發揮戰鬥精神、自顧…

時之休暇、遙拜皇居而向故鄉、但想余此次歸來戰時一條線香、想亦非兒輩所願者也、較此更重者乃勤勞於工事方面也而努力作成軍需品實勝於一切之要務也由此種少年產業戰士所生存之決心觀之、大東亞戰爭當絕對必勝也又如某工場少女工員之父親亦勸該女工等停止年假而不歸國、

『汝乘火車時想南親早離世矣而火車今正在於車窗之外、一味毯醉於酒、鐵人而以『產業戰七億光』之頭銜自爲得意之一部少年產業戰士誠屬之彩待而已、現下已入生產戰之決戰、但自然而以產業戰士不僅爲在職場、但個人與…反之年十六七歲而患花柳病者、但是美英欣喜而已』

場之意識、機器之響即機槍掃射之響也、當諸位看見電氣溶接放出之極度之熱時、當能適想及斯諾林格勒也、而工場之轟響、亦即擊滅美英之對於生產戰線之進軍號也、凡此成爲突擊之吶喊、水滸之死屍、草蒸之死屍非爲大君欣然死地者乎等語畢軍勇士、今後施機軍、或遠機關槍子彈、此皆表現諸位爲壯烈之產業戰士、誤予純眞毫無污點之碎、須知之故對大東亞戰爭現段階或世界現段階、具有清楚辨別之人類體對敵美英、赦汽心與以氣滅、後以動搖鐵錘子之態勢、堅固愛國至誠、即搶後任何一物、亦能行錨所保將兵之心、面再以將兵之心爲則榮譽而行日本前途、雖然光明無限美、時代是滿青年同時的東亞、故帝國興亡應亞之興隆正負於滿洲國青年之肩（圖即齋藤少佐於青年自興大會之講演）

金城有声電影院 五斗居胡同

九日 十日 十一日 十二日 藝司 公大佳片

花月良宵 李麗華

下 海棠紅

光明電影院 電四・一二八八 商業場內

九日 十一日 十二日 社會情哀片 上海聯合出品公司

蝴蝶夫人 陳燕燕 劉瓊 主演

下一期第一 化身姑娘

雲閣電影院 電(二)五三九 北市場

映期 十一日至十六日

中國聯合公司樂 高至愛無上佳片 白衣天使 周曼華 舒適 主演

助你們優情深 祝你們甜蜜蜜

下期 上海節新特選片 並蒂蓮 顧也魯 顧蘭君

天光電影院 電(二)三二七八 大西關五斗居

映期 十一日至十六日

中國聯合公司樂 高至愛無上佳片 白衣天使 周曼華 舒適 主演

助你們優情深 祝你們甜蜜蜜

下期 上海節新特選片 並蒂蓮 顧也魯 顧蘭君

天樂有聲電影院 電(四)二一八二 城內灰市胡同

中聯出品 千里眼 徐莘園 顧梅君 主演

十一號至十六號 陳查禮第四探案偵探大片 上海新片

下期 十七號至二十二號上海新片 夢斷關山 周璇 呂玉堃

亞洲電影院 電(二)三七一九 小西關車路

中聯出品 千里眼 徐莘園 顧梅君 主演

十一號至十六號 陳查禮第四探案偵探大片 上海新片

下期 十七號至二十二號上海新片 夢斷關山 周璇 呂玉堃

光陸 CAPITOL THEATRE 電(四)三六三三 城內中街路南

映期 十一日至十六日

中國聯合公司樂 高至愛無上佳片 白衣天使 周曼華 舒適 主演

助你們優情深 祝你們甜蜜蜜

下期 上海節新特選片 並蒂蓮 顧也魯 顧蘭君

国際劇場 GEKITO

換一換口味、新一新耳目

今天特別貢獻 演期 二月十一日至十六日 六天

中聯公司出品偵探巨片

陳查禮 第四探案

千里眼 徐莘園 顧梅君 主演 洪濤開演

優待券本日有效！

『電車停留處設於本院門前請觀衆利用吧』

下期新片預告 大東亞聖戰一週堅強向完遂途上邁進

夢斷關山 周璇主演

滿洲儲蓄債券當籤番號 有獎

甲、乙、丙、丁、戊、己、各組共通

◎支付場所 本行及代理店支所、郵政局

康德十年二月 滿洲興業銀行

第四回（第八次）◎支付開始 二月二十四日

等級	番號
一等（壹千圓）	40271
二等（壹百圓）	905, 15803, 49653
三等（拾圓）	3058, 5841, 6324, 13012, 18207, 18668, 19738, 20688, 28530, 32034, 32753, 45691, 46137
四等（五圓）	2334, 3678, 7449, 7616, 7787, 9102, 9813, 10776, 10939, 11062, 11176, 12828, 13233, 13433, 13640, 13886, 14393, 14651, 17066, 17979, 18840, 20905, 21137, 22432, 23660, 24477, 25536, 25733, 26677, 30186, 30461, 30788, 31267, 32228, 32957, 33116, 33992, 34352, 34501, 34559, 35694, 37829, 40291, 40467, 40510, 40979, 41609, 41733, 43566, 43672, 44220, 44417, 45171, 46113, 46800, 47065, 47290, 47915, 48230
分下半金增割（無獎合份）	1198, 1514, 2612, 2742, 2973, 3092, 3850, 4052, 4571, 4777, 5185, 6218, 6533, 7125, 7261, 7483, 7783, 8343, 9237, 10663, [illegible], 11501, 11660, 12559, 13731, 17099, 17215, 17825, 17828, 18044, 18784, 19859, 19966, 20297, 20402, 20459, 20947, 21829, 22303, 22774, 24405, [illegible], 27089, 27868, 28962, 28977, 30344, 30910, 31022, 31061, 31403, 31502, 31683, 31931, 32026, 32301, 32762, 34544, 34814, 35954, 36037, 36686, 36786, 37118, 37204, 37380, 37904, 37953, 38106, 39385, [illegible], 40947, 41035, 41835, 42494, 42732, 43548, 44350, 44810, 45023, 45478, 45634, 46718, 46810, 47279, 47546

第五回（第七次）◎支付開始 二月二十九日

等級	番號
一等（壹千圓）	12035
二等（壹百圓）	3658, 13076, 19815
三等（拾圓）	894, 2529, 5370, 6356, 7565, 10378, 13990, 22784, 23520, 25754, 34904, 37634, 37861
四等（五圓）	119, 633, 1216, 1584, 2391, 2730, 5045, 5929, 6766, 10429, 10823, 12036, 12946, 13251, 14341, 14538, 14706, 14790, 14961, 16587, 16747, 17382, 18368, 19190, 19739, 20104, 20649, 21649, 21792, 24395, 24710, 25414, 25534, 26015, 26385, 27536, 29277, 29753, 30488, 30922, 31143, 32660, 34527, 34660, 35565, 36236, 37765, 37943, 38244, 38866, 41170, 42590, 42734, 42936, 45560, 46002, 48076, 48599, 49674
分下半金增割（無獎合份）	32, 1039, 1054, 1951, 2369, 3061, 3423, 3798, 3919, 4610, 4915, 6459, 7259, 7872, 7919, 9101, 9310, 10050, 11713, 12005, 12978, 13073, 13189, 13720, 16046, 16217, 16242, 16475, 16566, 17372, 18184, 18910, 19057, 19587, 19945, 19963, 21437, 22210, 23425, 23670, 24903, 25896, 25944, 26180, 26401, 26538, 28254, 28452, 28907, 30731, 31850, 32476, 35847, 36150, 36597, 36644, 36741, 36823, 38047, 38180, 38589, 39031, 39151, 39712, 40602, 41010, 41741, 42129, 42347, 42436, 43016, 43262, 44055, 44734, 44790, 45207, 45270, 45719, 46403, 46814, 46894, 47335, 47874, 48414, 48446, 49368

肺病吐血急效藥

趙氏 肺病咳嗽藥 此藥行銷全滿五十餘年專治男女各期肺病…

函購 奉天大西關內北大門外 天光電影院 精業堂藥房 肺科 趙…總行

健牙潔齒

獅子牙粉

殺菌祛垢除臭功效偉大芳香潤滑人人愛用量少功巨又極經濟無上良品

奉天 滿洲ライオン歯磨株式會社

花牌註冊商標

珞玲粉

(皮膚的健康)是選擇化粧品上的第一條件、敷了增美、洗後肌膚滋潤而嫩細這就是珞玲粉的特長

奉天 珞玲公司

國民勤勞奉公制意義（上）

全體國民發揮總力 各盡所能爲國奉公

本年四月一日起、國民勤勞奉公制、爲國民之一般義務而施行矣、關此於昨年十月招開之九年度全聯協上在于民生大部臣施政方針之中、關於實施勤奉制、行具体的說明矣、此爲制所發表之勤勞奉公制度、係次於早經施行之國兵法、有重大意義之劃期的法令也、對此制度之施行、果有如何之意義乎、其主旨及目的、在合格者固應明瞭、即在一般國民間、亦有充分瞭解之必要、試將本制度作平易之解說、以促進國民之重大關心、而責爲獨勤奉制之意識也、勤勞奉公制之施行、係受國家重大需要之下、而採取之一種義務制度、因國民莫不欲安居樂業、度和平之生活、是以必須使國家富強、乃有穩練國民之必要、欲強盛國家、以擴充國防及生產力爲最重要者、然在國防上有國軍、更與親邦之軍隊、共同防衛、早已安如磐石、無須憂慮、然生產力之擴充、委之何人乎、必須全體國民、發揮自己最大限度之能力、不問老幼男女、結集總力、成爲一體向前邁進不可、勤奉之必要理由、即在乎此、而勤奉又必爲國民之義務不可、今次世界戰爭之性格、亦非往昔之戰爭、短期間即可判明勝敗者、戰勝國對敗戰國、或索要其領土之割讓、或接受屈辱的講和條約之要求、即可終止、此次戰爭、根本與此相異、已如民衆所周知、決非平常之戰爭、而爲全世界所有民族、賭其民族興亡之戰爭也、如文字所言、滅人乎、抑被人滅乎、展開死鬥之一大消耗戰、繼續之中、欲求長期消耗戰之必勝、（所有方面、全面勝利、）必須整備所有國民之決戰意氣、而使其盛氣、成爲戰力之國民組織也、一體之力、爲戰爭之目的而行動員、勤奉制度之確立、乃成爲當務之急

突、強力的組織的、國民協力體制、以實長期戰爭上之一大助力、以備不虞、國家發達、早完成高度國防國家體制、以於今次世界戰爭中、使可操最後勝利之左券、而負最高之榮譽也、現今世界各國、莫不舉中全國民之總力、以求戰爭之勝利、我國於國兵法、壯丁檢査之際、之趨勢而制定爲第二建設上最重要之國策、被稱爲建設之基十三百萬國民之双肩矣、此勤奉之金字塔、乃在於四千三百萬國民之服務義務、與國兵法相同、係對我國青年所賦之光榮的義務、光輝十年新興氣象之我滿洲國之國土防衛、鄉土建設之大使命、乃在青年身上、勤奉制之內容、果如何乎、第一爲義務者、算年二十一歲之男子、未服兵役者、皆服此義務、此中亦有免除義務者、及猶豫者、凡廢疾不具者、精神異狀者、身體衰弱、不堪勤勞者、因當然免除、因家庭之原因、如果本人三個月或四個月離開家庭、則使家庭陷於困難之實情者、亦在免除之列、附帶條件免除者亦有之、例如本人現在外國、或現服官公職者、或在學校中組織學生勤奉中、（學校中組織學生勤奉隊）等、因其事由不得已、而免除者、此外皆有勤勞奉公之義務、然則如何以認定義務者乎、由本年度起、基於國兵法、壯丁檢査之際、合併檢査、同時亦與之判斷、勤勞奉公關係之係員、亦出與、被壯丁檢査而國兵不合格者、其對於服務勤勞奉公之諸條件俱備與否、加以詮衡、而決定採否之方針、與決定兵役服務相關聯、而舉行之合格者、由二十二歲起、二十三歲、二十三歲、三年間、負義務共十二個月（一年間）以內、服勤勞奉公之義務、此義務期間、並非定期間、因戰時或事變之場合、得以延長、又服務期間、因建設事業之性質、繼續一年間、或在一年內、分爲三個月四個月、繼續三年服務之事亦有之（未完）

明朗之國境上的孩兒們（關東軍報道部檢閱濟 本社特派員攝影）

敦化人口疎散視察記（下）

除設置歸農相談所外、並以滿系職員爲主休編成歸農督勵指導班、自本年三月十八日始至同月末止分赴各現地執行歸農督勵指導調査事項、

【對於】歸農者氏名身元所欲耕作土地之面積、需要種子、農具等之實數加以詳査此外對土地分配之斡旋、住宅關係食料關係等務、皆予協援以我安定拓殖者、歸農者之生活安定對本運動之展開、皆寄予極强有力的功勞者、爲敦化縣協和會長大塚榮作氏、鮮民金用東淳氏、滿系街民郭宗岳宋長福、于瀛洲、張發五等五氏、當敦化縣

【增產】必行歸農拓殖運動展開之際縣當局爲與各相當機關成一体相互連絡協力、並自立陣頭督勵部下警察署員對於敦化街內一般轉業者、浮浪者、其他徒食者、加以調査、皆爲其有歸農的必要時當加以輔導、對於統制經濟强化、並將物資配給不足之弊端呼籲排除、此對消費節約、增產勵行上、予以多大之誘念田東淳氏、呼籲本有意

【幫助】歸農之運動、自身率先興辦、並各機關取緊密連絡、相攜結成敦化歸農組合、以敦化爲中心、對浮動之鮮農、開拓民地區之原住鮮農並一般不正業而希歸農者加以輔導、對歸農入植者之住宅種子農具其他所必要之施設予以莫大之協力、以大滿系之郭宗岳、宋長福、于瀛洲、張發五等五氏、於縣、警察署、街公所、協和會及其他機關之指導下、願以歸租當會、成其他機會、將

【增產】必要性、使之一般民衆徹底理解、以期歸農者的自動發行、縣當局對本運動立有不朽之以上諸氏、當然予以褒賞以資激勵彼等邁進一層的努力、

縣當局爲期正物資配給於合理化、乃將都市與農村之配給率改訂、而將從來都市三以農村三的配給率改爲農村七都市三以

【獎勵】歸農者一方從事生產、當然一方需要大量節約故將日鮮系之配給米量規正爲大人十一瓩（白米七）滿系大人十二瓩、以最小限度內配給之因顧及人民榮養保健、故時加以檢査、如當緊急必隨時需用勞力時、則決將都市中之不勞者、及徒食者以充之、以防過農產生產的減退、並可使不生產者變爲生產者、

【關於】作費（即佃戶租金）從前本以產物繳納、又對春耕時私人間所貸之款、亦以物繳納、但今後爲確保出貨量、及防止闇交易、故決以現金繳納或還付、此不獨對增產上、予以大的成效、即對佃戶之自身亦有極大的收益、此外並規定小作費（地租）減免規定、以抑制大地主的

【剝削】如縣當局致使農民勿收穫達普通年之三成時則租金完全免除、收穫達五成時、則免除其半、達七成時則免除三分之一、此種有效措置不獨對招撫者歸農者有用、即對一般農耕者亦同樣適用之、

【縣方】爲一般農植歸農者之誠顧周見、對於小作費（租金）予以特別規定爲新開地、於四年內完全免除、二流地一年內免除、老地、每期每年四元至拾六圓之間、租稅公課、仍援其生產收入實況而決定、及耕作用之農具種子役畜等縣方概予後對之予以優先配給無力購買者對歸農民貸予相當款項、一部獸皮農耕必需品、一部可作勞工薪用費或添置衣食品衣服等、其利息則爲僅小限度內因顧及村中、尚有高利率之種繁、對之絕對予以排除、至於耕作物之租分大至百分之二十、包米百分之二十、谷子百分之四十、其他雜穀百分之二十、因此寬減於一般民衆、

以上各種有利條件一般民衆漸行理解農產於國家關係重要、逐生勤勞向拓殖歸農之途、歸農者的內心、皆抱着十二分的熱意決心回到鄉下去墾地、以實自然的發展國家的繁榮、

【基於】因之此運動實施的第一年（康德八年）則有三千三百零五名的歸農者約產六百八十五頃、

【歸農】趣於十八部落拓生事業、於是康德八年度全縣每年不足二萬噸的食糧、則遂低者不足一萬四千噸、康德九年者則增至一千二百余噸及其他農產物除足夠本縣食用之外並能多量輸出於縣外、康德九年度農產物萬頃田分賦因有歸農者之生產、而本年日前該縣至本期增有二千五百戶歸農者出現、增加耕作物的增產農村經濟的重建、農民的福祉將在目前、

記者依現地之實錄、而證諸縣的報告、如此較短的二年間、竟有如此的良好佳績出現、不但有所貢獻於大東亞共榮圈的建設、並使一般民衆皆有所食、有所衣、此種完善的

【良策】是值得全國各地方來做行、是以所有滿國人齊起呼應一致市區、放棄安逸不事生產的觀念、而轉向農村生產糧穀之途上、勇往直前邁進（完）

（本報記者梁復禮記）

爲防止天花之發生 實施免費種痘

地址在賓山三中井金泰等處

【新京】春氣瀰臨已爲百病發生之季、就中尤以天花更易因時憂起擾害安居而首市署防疫首局衛生兩科當局、基於强化預防天花發生之旨、會決定擇晴日、種痘之日期、即自二月一日起、至十五日止、同時市內各公私立醫院、均一致實施公立醫院不收費用、私立醫院則按實價收取、此外市署防疫科、爲謀市民接種便利起見、更決定組成出動種痘班四班、分別於賓山、三中井、金泰等處、在二月一日至十五日之間每日午后一時起至五時止、免費種痘、此次雖非强制之性質、但希望市民多數接受、

違反經濟統制 王功臣身入囹圄

【黑河】當此經濟統制之下、一般奸商利慾之輩、以爲有機可乘、殊爲蔑視法令、圖謀私利、藉販走私、以飽其私囊故官方三令五申、而若輩仍視若耳旁風、故挺身走險者大有人在、茲有街內双合興經理王功臣者、即爲見利遺法之一員、其面隨和統制經濟、道義報國、背後則陶集綢緞絲絨純毛布品多數、暗中用高價賣出、獲得不當利益非鮮、惜被警眼之經濟警察偵知、遂將其查舉在出私賣布疋二十餘疋、除將該經理依法重罰外、並將該布疋、由商工會派員立之下、分配於各區長以抽籤方法向街民配給之該經理身入囹圄罪有應得、可爲違反經濟者前車之鑑、

爲期首都市政明朗化 市政懇談會舉行

市與各部權威者交換意見前途堪期

【新京】爲期首都新京市政之明朗化、今次總務廳將規定由新京特別市與政府各部之間、每月一次、定期舉行市政懇談會、就戰時下之當前問題、例如物資配給、水道關係以及與市民生活有密切關係之諸問題、由市當局聽取政府各部權威者之意見、用作今後改善之基礎、同時各部藉此機會更可蒐集種種參考資料、以爲施政之一助、誠爲一舉而得之良善措施也、至其第一次之懇談會、於九日午後二時假市公館舉行、並對此次懇談會、業已決定、以配給事項爲中心、市與各部之間、施以無隔閡之意見交換與懇談、其成果如何、頗堪重視、

播送

二月十一日（星期四）紀元節

新京放送局 第一放送 七、〇〇（新京）新聞時報 七、〇〇（新京）國民體操 八、〇〇（新京）新聞 八、三〇 建國体操 九、〇〇 征討 1、天業恢弘 2、大和魂（北京）白秋作詞 1、紀元節唱歌（日滿東亞）明星 二、進行曲 三、兒童時間 童話劇 十、紀元節唱歌二、東亞民族進行曲三、好朋友四、鄭組之歌五、可愛小馬六、國旗七、與隆大東亞進行曲 哈爾濱放送兒童唱歌 指導 趣味講話 新京 報時 歌謠 京劇 平谷調大鼓 金丹 新京 佐二 三〇（新京）京劇 合唱 新京 滿洲 新聞 放送 新聞 觀 食料品小賣價格 遙拜 午前零時 報時 三〇（新京）新聞 告知 報時 新聞 東京 新京 遙拜 七、八仙花八、得勝令七、〇〇（新京）話劇 第一高等學校學生程 新日本音樂 新京 外國 新京 子供時間 兒童 講演 舟共濟 新京 遙拜 華美 遊演 西河大鼓 大開天宮 哈爾濱 太郎九、三〇（奉天）評詞 五女七貞（二八四）宋桐斌 一〇、〇〇（北京）舊劇 中國

紀元節慶祝式 官民參集隆重舉行

【遼陽】本日欣逢戰時下第二回紀元佳節、遼陽市公署及協和會市本部、爲隆重舉行慶祝式典、乃於午前九時四十分、假遼陽在滿國民學校講堂、召集全市官民並學童舉行賀式、同十時半更於遼陽神社前於參數官民參加之下、盛大舉行紀念式典、

員、均係優秀人材、所有錄取額數、當亦不讓前年云、

日青年觸電身死

【遼陽】市營務科燒特設長二男鐵夫（一八）、現於鞍山市昭和製鋼所實科教習所二年生、不幸於昨八日午後一時頃、於歸校途中、行至（至本館事務所前不慎觸電車而死亡、聞之者莫不痛惜云、

撫中卒業式

撫順中學校第十六回卒業證書授與式、於十三日午前十時、在該校講堂內舉行、

海城師道學校 銓衡新生

【遼陽】國立海城師道學校、關於遼陽地區、師道募集生徒銓衡試驗、茲定於本月十二日午前十時、在遼陽市三道街女子國民學校、並特派教官郝司正造及宗鏤三、前來主持一切、並監督試驗、規定手續甚嚴、考試亦頗慎重、此次入試者、總計推薦人數、遼陽市、特設科一四名、本科第一部二名、第二部一〇名、遼陽縣、特修科一二名、本科第一部八三名、第二部一名、共一三〇名、至應試者

學校規程一部改正講習 縣公署定期分別實施

【遼陽】縣教育科、關于民生部與省公署主催之學校規程一部改正講習會、日前曾分別由縣市內及張兩視學、前往參加、茲就與會心得、及必要之任務起見、由縣主催學校規程一部改正講習會、但日期決定一月十三日參加者、爲縣下各學校長、一月廿七日、參加者、爲義務及私塾長或教師等、場所、均在縣綜合訓練所講堂內、現正通知各關係者屆期出席、以便聽取云、

對防疫訓練 徹底指導市民

撫順警察防疫、並市衛生保健科、從來關於救護、防毒、防疫等物的防衛訓練、燈於重點、物之防衛爲人之救護訓練、關係、屬於訓練事項、內部門、鑑於不可輕視、在國土防衛上之市民、對救護、防毒、防疫之徹底的指導訓練、爲必要者、對義勇奉公隊、愛護組婦女子、職業婦人、女學生其他各區代表等講話關於救護、防毒、防疫的常識概念、實科關於止血、骨折、火傷、繃帶、瓦斯等目下實施指導訓練中、於六日起三週間、在警務廳講堂、協和會議堂、其他會學校、區事務堂、等處、指導受講者、在市民中徹底的實施指導訓練云、

（鞍守眞、田福泉、）

冰上競技大會 在海蘭泡舉行

【黑河】由黑河省事務局及協和青少年黑河省聯會主辦之冬期冰上競技大會、業於上月三十一日午后一時起、在黑河街之名所海蘭泡上由男女冰上選手共約五十選集名參集下、依定時當堂乃開其幕、首由體育之鐘、幕首爲開式宣言、繼全體役員選手及來賓、同向日滿國旗敬禮、再向建國神廟遙拜遙向宮城帝宮遙拜、拜畢一同實施默禱、然後以無線電之實播由大滿洲帝國冰上競技協會長、致以隆重之式辭、再經滿日新聞理事長致辭、迄此開式之式典即宣完了、於是全員略憩後、即首同時四十五分開始冰上滑走之行進練習、習畢自二時起於數百觀衆掌聲雷動中、各青年選手意氣軒昂一同入場、旋即依指導員之號令、全員滑冰上競技之順序、次展開冰上比賽之絕技、首爲青年男女小學生之五百米賽跑、再爲男女小學生之五百分二回、然後由青年選手共長距離決賽賽跑、長後則由一千五百米之青少年分別行以混合之傳棒接力、於十項節目比賽中、各選手精神百倍興趣勃勃、左旋右轉飛降冰蝦之上大有身輕如燕凌空將去之概、故一時作觀上觀者、莫不高呼努力齊喊加油迄至午后三時四十五分許、同會始行閉幕總之今次之黑河冰上競技大會、各選手非但皆創有新之記錄、且會式之隆重及競技之熱烈、亦堪謂盛況空前云、

謀縣職員素質向上 對新採用街村職員實施訓練

【遼陽】本縣當局、前爲謀縣職員自體訓練、實施綜合教養、取大規模並開全滿之首創、在縣署右側、設立綜合訓練所、於去歲八月間竭工興修、越數月、至大東亞聖戰一周年紀念日、十二月八日、而新縣舍適逢落成、舉行落成典禮、盛極一時、所有縣行政實務講習所、街村職員養成所、教師講習所、街村職員訓練所、甚至禮堂一坊、大會於一爐、用以陶冶個人身心、完遂公家任務、法至善也、茲因康德十年度、發定、先由新採用、街村職員六十二名、入所訓練、並於本月十二日午前十一時、在綜合訓練所、禮堂內、舉行入所式、以昭慎重、用將職員素質向上、體健修養、足以克副宏猷云、

街村職員 採錄者發表

【遼陽】縣公署、前爲補充街村人員、計會舉行職員採用試驗、所有合格者、現已發表、茲將錄取氏名誌左、

李忠吉、楊酒良、王寶福、王殿財、王樹助、白家駒、王殿財、王輝吉、魏吉昌、袁明春、來恒濟、韓清維、薛世有、張安金、郭兆清、郭酒文、楊啓瑞、劉清申、郭秀民、郭廣超、修廣家、王錫祥、張慶會、寇永有、鞠正民、陳鳳輝、李樹濱、韓興宗、魏忠正、李恩濃、班旭九、譚清勇、修世國、啟有鈞、王廷昌、高文朝、

李殿英、苗樹森、解雲浦、王紹祥、龔家金、張幼全、胡德璽、馬維良、顧紹滿、潘振江、朱家禮、周鳴助、周洪義、徐汝濤、黃金貴、魯安林、郭寶鈺、金慶新、陳蓮唐、楊恩浩、李春泉、朱世榮、趙桂棟、關紹平、孫德銘、包武、杜重華、

節儉木炭獻金

撫順市東四條通二五、三好野廣田市郎氏、自決戰之新春在際使用之木炭以物資愛護之見地改用電力、計節約木炭金六十圓八角八分、而遂至撫警呈爲國防獻金云、

興隆區住民要望 設立糧穀配給所

【遼陽】遼陽市興隆區住民約有千五百戶、然對糧穀配給所、並無一處設立、該區市民、每到領米之期、必赴城內區故該區市民頗感領米之不便、近聞欲向市當局請求興隆區新設糧穀配給所一處、不知是否合當、故請關係當局、深加考慮以解區民之困難云、

丈夫要納小星 髮妻不允口角

【遼陽】李景恩（三五）、現住市內興隆區喇嘛街二五〇號、素以賣菜行商爲業、近因時機可乘、乃私行販賣各種物品、收利頗多、前因赴大連販貨、會與一劉姓姑娘（二二）相識、二人現已打得火熱、大有不可分離之勢、故李某欲納爲小星、但其髮妻頗氏不允、逐夫妻二人發生口角、各不相下、於昨七日、會双双打到大南門派出所、經警察長對双方嚴加說諭、方始了事云、

謀蔬菜自給自足 利用空閑地栽植

【遼陽】遼陽市公署並協和會市本部、爲期對遼陽市民自用之蔬菜食糧諸問題之解決、乃於本年度將市內公共團體所有之空閑地、並私有土地、空閑地區域之有閑地計劃事業實施區域之有閑地、故此預定於今春市內大連、而在中、現已知有莫大之面積、間內的種植根菜野菜、而其實施方策乃實種勸勞奉公乃全市諸關團體及協保組等全動員協力實踐此計劃、故以此爲增產報國運動之一環、右者、市公署當局、預定於本月下旬召集協和會市本部、青年團、自興會、部市民軍人會、義勇奉公隊、國防婦人會、青少年團、料會社工場、農業並林業兩部會、技聯、農業組合等之首腦、商議保業者團體等、對一切問題討議並實施方法規定云、

多收獲競作會褒賞式 縣署定於十六日舉行

【遼陽】遼陽縣產業科爲對康德九年度多收獲競作會受賞者之褒賞式典、乃定於本月十六日午前十時、於縣公署城內遼陽劇場舉行、屆時希各關係機關多數參加云、

爲保持公衆衛生 希市民更努力

【黑河】警察應衛生係、爲確保街內道路清潔、以達成美化之市街、前曾傳飭各分駐署督勵街民、對於穢物污水等廢棄、向街道傾倒、一般居民雖有遵令施行者、而其奉陰違者亦大有人在、故仍有向街上傾倒污水者、雖然多季不加注意任意傾倒、倘解凍後則不免穢氣四溢、實與街民保健上有莫大影響、故希街民對街道清潔保持上更須加一番努力、

古城

▼…在非常時局下、爲使百年府自體興起、以推進縣府的施策、在去年二月八日創立的自興部到現在已經滿一年了。

▼…在這一年間的過程裏、我們收穫的竟是些什麼呢、如果我們仔細清算一下、却有些不能不使我們茫然了。

▼…就拿每次舉開例會的情形來說吧、全體會員出席的時候、是很罕見的、這豈不是讓我們說什麼好於計論的問題、更是寥若晨星。

▼…部員們、我們該知道、我們的組織和運動、賦名

思義、這是自動的既不是受任何的指使、更不是受什麼樣的訓練、當然這發展是需要我們每個人努力求得的。

▼…縱使我們沒有創造的能力、那麼對于機做的鍊成却是必須的、看！、日系方面每次舉開例會的時候、那一個不是準時到場？那一個不是熱烈研討呢？、

▼…記得、有一次在酒館裏記者聽兩個日系人、爭辯得很利害、好像在討論着一個很嚴重的問題、結果、才知道他們正在爭、辯着如何該使自興部、如何讀書修練自己、記者聞此、不禁要感到萬分感慨了。

▼…我們能不該愧、更不該目餘尤其是在這國家邁上第二建設之期、我們該深深覺悟着使命的重大、默默地幹下去、

▼…在這自興部創立一週年的當兒、我願意把這些話貢獻給存位部員們、

春雛

本場 瀋城 三一養鷄場 電話二二五七番

分場 公主嶺西本町二丁目 三一昌記孵化場 電話八三番

詳章附郵票六分 請目表

建築設計 代理呈請 打字事務

關於以上業務如有質疑歡迎隨時來談當予圓滿解答

內田建築設計事務所

遼陽市瑞德區大和通一九號電話六二七號

夜間日語講習會

一、須詳細電二一二八三〇

奉天同文商業同窗會

緊要聲明

啓者關於康德九年十月廿九日州一日登報聲明洪德號清理出兌瓶經理張波出號關於前經理倘保應作無效自發表日起無新任經理李鳳五之圖章均作無效恐未週知特此聲明

奉天洪德號啓

仁和公休業聲明

本號自康德九年十月壹日起已曾聲明歇業凡以前倘號所出保證書類全無效恐未週知特再聲明

小西街一段三十四號 仁和公啓

購用工場用地及建築物 廣告

希望條件地址在奉天市瀋陽區內 佔地二千坪內外 建物約三百坪以上

希望者請向左記電話接洽是盼

電話三一五九八五 石田

奉天 漢英女子打字學院招生

程度 限國優卒業以上（稍族不限）

期限 四個月卒業本校代爲推荐職業

開學 二月十三日開到隨收百名爲限

簡章 函索附郵票六分即寄

地址 奉天城內警察學南路東胡同大樓

奉天盛京商業學院招生

入學資格 限國優卒業者

開學日期 康德十年二月十六日

報名手續 詳見簡章附郵票六分即寄

校址 奉天市小南街一段五十二號

新式簿記函授招生

本會爲滿洲首創函授簿記學之所開辦至今十二年矣凡有志於會計事務者可速報名加入畢業後由會計師發給畢業證書詳章函索可附郵票六分寄新京中央郵政局私書函第八四號新京大連銀行簿記講習會收即寄（但函信地址須詳寫明

至急募集

一、人員 男女若干名

一、資格 國民優級學校以上卒業精通日語者（通日語者特別優待）

一、年齡 二十歲以下

一、勤務 工場內事務及統計報告

一、待遇 優厚、宿舍完備、食宿便利

應募者持履歷書每日午前九時至本社人事科面談

奉天市敷島區厚生街三段二七

株式會社奉天紡紗廠

株券失效公告

左記本行株券依據會社法第七拾貳條第壹項而失效特此公告

康德拾年貳月拾壹日

奉天市大和區千代田通第貳拾八號

株式會社奉天商工銀行

取締役頭取 市川宗助

記

●奉天市瀋陽區一心街五段六八號王德有名義●第五壹號●第六〇號●第参壹號●奉天市小西街段...（株券番號）

聞

哀啓者 家慈於康德十年二月一日午后三時三十分病故享壽七十本諸儀終追逮之義定於二月十四日（舊曆正月初十日）午后二時假極樂寺禮堂舉行開弔家奠後扶柩回籍安葬當茲大氣嚴寒不敢專訃勞動親友敬謝

哀子馬瑩凡泣血稽顙

寓居哈爾濱市道裡中國四道街十六號

賜唁處 奉天省蓋平縣公署 哈爾濱市傳家甸協和會哈爾濱市本部

郵票

本社高價收買各國新舊郵票備有收買目錄並備各國郵票及附屬用品一應俱全印有目錄內附精圖之鄉郵式等函索即寄惟須附來回信郵費二角否則恕不答覆

社址新京西四馬路路南七八號

藝光郵票社啓

△主治效能▽

此藥專治肺虛胃腸消化不良停食積氣吐瀉脹悶嘔酸或多食油膩生冷宿食不化肚腹疼痛打呃氣痛胃火胃衰反胃噁食凡腸胃各病服之特效

每瓶壹圓

奉天小南門裡

蔭華大藥房

電話四一二〇九三

胃素

買一枝 送一枝（白銀牌好鋼筆）

派拉蒙 萬年筆 好墨水 保用保修理 不陰不沈澱

△招募代理利益優豐▽

古諺云「工欲善其事必先利其器」今將開學 想顯意爲好功課當然也要備枝應手的鋼筆敝行之筆品質優良而耐用可稱學界利器請驟來惠顧或函購一枝試用保你滿意敬備贈品以待凡購特筆一枝一律贈一枝只限一枝

好筆 特種 每枝七圓 甲種 每枝五圓 墨水每瓶五角 函購郵費五角 每枝外加

美利時分行 奉天小南門裡藥王廟胡同華昌飯店內 振替奉天六九三三

代理店 錦州東關長江街 萃文書局 熱河省青龍縣街 匯合成

商埠大舞台 南市場

松竹社小科班

天才童伶 筱栢岩 一百餘人一齊登台

正月初七日（二月十一日）早場

御果園 走雪山 南陽關 艷陽樓 全部 石秀

正月初七日（二月十一日）晚場

長亭會 丁甲山 春香鬧學 烏盆計 白水灘 女起解 三四本 鐵公雞

中央大戲院

全球第一戲劇大學社長 富連成科班

北京 社長 葉盛章 導演 葉盛蘭 編劇 蓋春來 龍

全體演員學生一百五十名一齊登台

新正初七日

早場 莉芙計 朝金頂 百草山 探陰山 珠簾寨 全部 弘門寺 全部 空城計 失街亭 斬馬謖 全部 金石盟 晚場

全國各藥店皆有出售

發各醫家推獎 對治療神經痛 肋膜炎 筋骨及其他外科疾患爲效果之良藥

消炎巴布劑

ツルホス 斯好爾治

奉天 鶴原製藥株式會社

天皇陛下聖意獎勵私設社會事業團体

全國九百四十團体莫不恐懼感激

【東京】畏蒙天皇陛下當光輝之二千六百零三年之紀元佳節、對於全國各地之私設社會事業團體、以獎勵事業之聖意傳出下賜御內帑金之恩、蒙之旨意、光榮之團體按各省所管、全國約達九百四十團體、拜之團係者一同對於聖意、惟有恐懼感激而已、各省所管別如次

△內務省所管 財團法人和光教園（朝鮮）及百二十二團体、△司法省所管 樺太聯合保護會（樺太）及二百六十六團体、△文部省所管 私立函館盲啞院（北海道）及四十九團体、△遞信省所管 門港腎自衞組合（福岡）及三團体、△厚生省所管 財團法人北海道社會事業協會（北海道）及四百八十二團体、△大東亞省所管財團法人大連聖愛醫院（關東州）及十八團体

決戰下之紀元佳節 海軍關係論功行賞

【東京】決戰之下、再度逢紀元佳節、畏蒙天皇陛下、十一日傳出海軍關係大東亞戰爭第三回死歿者論功行賞、是日上午零時、海軍及內閣賞勳局、分別發表此旨、此次論功行賞、屬於大東亞戰爭開始以來、迄去年七月之間、遠在西太平洋印度洋海上第一線、或在中國大陸等各方面、勇戰奮鬥、名譽戰死、將兵一部、亦包括軍屬、此中、功績超群、拜荷殊勳甲光榮者、爲崎山釋夫少將以下二十七名、

[illegible]

功五旭五少佐 小畑定義（島根）
同 小山正夫（鹿兒島）
同旭四主少佐 石谷悅次（鳥取）
同旭五少佐 佐佐木雅雄（大阪）
功四小綬中佐 安藤泰尾（茨城）
功五旭四少佐 新名嘉雄（鹿兒島）
功五旭五少佐 五十嵐武雄（福井）
功五旭五預備少佐 中田良雄（兵庫）
鈴木正（福井）
功四旭三機大佐本讚稱一（東京）
功四旭四醫中佐伊藤昇（福岡）
功五旭四少佐田代昇（熊本）

衆意堅決協力增產

協和會增產推進大會展幕

「一戶一兵、增產必成」之大標幟高高揭揚於決戰時局同時之協和會增產推進全國會員代表大會、瀋陽大會之二百名全國代表會員、今日毫無一人欠席者、早已就坐於指定席上於早…… [illegible] ……以期實現全東亞民族之復興與繁榮、並以擊壞希望完遂於努力之中、又吾等應以吾等同志之將士之心爲己心、克服任何困難、迄最後之榮譽之日、堅持必勝不敗信念……亦靜息所聞議事、國防正裝之張參議夫人亦甚惹注意

各代表咸具奉公決意 滿鐵今後亦協力增產

大村滿鐵總裁出席增產推進大會感想談

十日開催之協和會增產推進全國會員大會、對於決戰下與農滿洲重大責務增產必成總進軍勲列進行體事、最近中央本部參與之滿鐵總裁大村氏、亦在參與席前列、始終熱心聽講、記者往詢總裁對增產大會感想集云、「會員代表諸君、始終以熱心……」[illegible]

黃大臣來奉

黃興農部大臣爲慰問挺身於奉天省南滿各省農產物出荷工作之出荷督勵關係者預定乘十四日午后二時抵奉之列車來奉

皆川次長晉京

皆川省次長爲出席十五、六兩日在新京所舉行之全國省次長會議預定乘十四日北行之鴿號列車赴京云

奉祝親邦紀元節

適迎今日二月十一日光輝之親邦紀元二千六百三年之紀元節乃意義深遠之大東亞聖戰下之佳節、於四千三百萬全國民慶祝之、於各地舉行盛大紀念行事、在午前九時之「國民慶祝時間」職場當然、家庭、街頭須行一分鐘之敬虔默禱、祈親邦榮之親邦佳節、同時祈念大東亞戰爭完遂

三將軍勳功冠宇宙

同時親任陸軍大將

【東京】山下奉文、岡部直三郎、藤江惠輔三將軍、十日任陸軍省發表、此次之大將進級繼前此由中國派遣軍總參謀長轉任中部軍司令官之後宮淳大將後者、山下、岡部、藤江親任三大將皆同期之錚錚英俊、山下奉文大將、在大東亞戰爭直前任南方軍軍團長、於攻取新嘉坡電擊作戰時在陣頭指揮、樹立偉功、其赫赫武名、轟動世界、今值新嘉坡陷落一周年、親任最高榮譽之大將、其武功更見輝赫、岡部直三郎大將、由滿蒙第一線兵團長轉任技術本部長、昨年十月任軍事參議官兼陸大校長、擔當大東亞戰下從見加重之日軍教育掛要任務、又藤江惠輔大將、由進級大將、東部、中部、西部、北部四軍司令官、於東部軍司令官中村孝太郎大將外、中部軍司令官後宮淳大將外、今西部軍司令官亦爲大將在決戰下國土防衞愈如磐石之重又十四年夏在大陸陸軍曾作機敏參劃之川原直一大佐、今轉任兵器行政本部附、於軍需力增強上活躍其後任由兵備課長菅井斌麿大佐就任云、

發揚王道燦爛光輝

第十回孝子節婦社會功勞表彰

輝耀王道之光之第十回孝子節婦社會教化功勞者二百六十七名表彰狀傳達式、十日午前十時於民生部大臣室舉行、出席者爲于民生部大臣代理源田次長曲厚生司長以下關係官並全滿各省民生科長等約三十名、採教化科長開會之辭、國民儀禮後爲源田次長訓示、省代表者答詞後、閉式、續於同十一時始、於禁廟總局體堂、舉開各省民生科長懇談會、關於本年度厚生並社會教化行政遂行懇談、但對被表彰者之表彰式、以三月一日建國節爲中心、於各省舉行之、

慰軍書籍須逕寄本社

本社揭載南北收得慰勞書籍繼續由源田次長對各民生科長之皇軍將兵之活躍英態、乃因守北邊完勝關東軍之一員、故予對身負北邊第一線重實之國軍勇士表示感謝起見、方以修養、慰安、娛樂之刊間書籍、寄呈國軍、但此項亦需讀者之熱烈協賛、而不問書籍內容之如何、須添寄慰問文、郵送於康德新聞事業部或支社事業部、即可

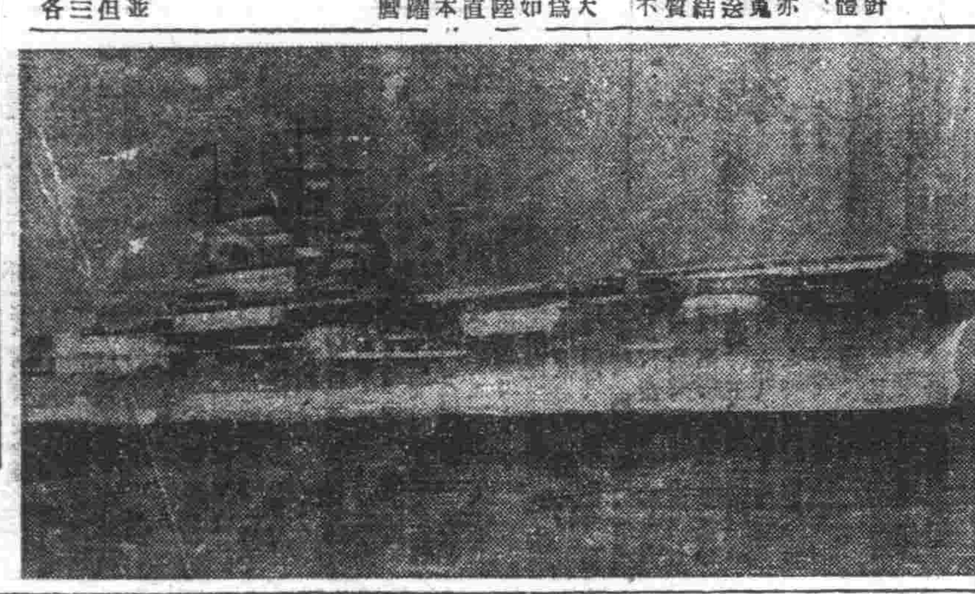

美國敗將作文發表

約克達溫沈沒情形

密特威海戰皇軍發揮無敵威力

【布宜諾斯愛里斯電】前美國海軍第三戰鬪機中隊長傑姆士、莎事少校最近在美雜誌上寄一稿對於密特威海戰空母約克達溫沈沒狀況所述如次、

開戰後第三戰鬪機中隊、以空母約克達溫艦上作戰關哨戒、通常中隊之一部、命令一下立即於甲板上待機、殘餘之二部則休息、然亦於命令下亳不猶豫準備戰鬪、除開戰鬪機中隊之作戰會議以外、一般作戰即可使全飛行士各種戰隊、擁瑚珊海戰時、吾人曾擊沈 [illegible] ……約克達溫號戰中遂正午、約克達溫受日本航空部隊猛襲、日本急降下爆擊機所投一彈命中甲板上……[illegible]

以哥島遭遇戰爲焦點

衆議院席上展開熱辯

全員傾耳靜聽充滿滅敵決意

【東京】追擊之日軍與反擊之敵、不期遭遇者、乃在新幾內亞東部門那島、而哥島實日美決戰之焦點也、關於南太平洋之彼此之戰鬪、句、成爲滿場所傾聽而於十日之衆議院預算總會、更求即行起立稱贊展開熱辯…… [illegible]

省開正副市縣長會議

說明指示行政方針

奉天省決由廿二、廿三兩日招開本年最初省下正副市縣長會議、省側由徐省長、皆川次長以下各廳長出席、市長之招宴…… [illegible]

出貨督勵本部 作發展的解消

奉天省去年十月爲期農產物出貨之完遂計曾於省公署設奉天省出貨督勵本部、并於現地縣設縣公署合作社、協和會打成一片之縣出貨督勵本部…… [illegible]

聖戰下之增產戰士

須於職場上發揮戰鬪精神

關東軍齋藤少佐於青年自興大會講演要旨

關東軍報道部齋藤少佐、於九日午后七時二十分出席於奉天萩町記念會館舉開之協和會奉天市青年自興部隊、對年輕增產戰士與以多大感銘、後於同夜歸京、該氏於青年自興大會「寄與產業少年戰士」演題、賜二時間、作時局講演、要旨如次、

此次世界戰爭、乃軸心反軸心國家群之古今未曾有之一大決戰也、故並未曾反轉於現階段軸心側、能保持完勝態勢、反軸心側、東於索羅門、附近、西於北非東歐、開始決死反攻、企圖擊退切斷軸心不敗態勢、南太平洋方面作戰現況作爲最…… [illegible]

觀一九四〇年七月以後大軍將爲盜擊之進擊、周基辭、直截推至……[illegible]

興農合作社

省聯理事長會議第二日

興農合作社全滿省聯理事長會議第二日、九日午前九時半起開催於紀念公會堂、關於興農會實施協議……[illegible]

金城有聲電影院　五斗居胡同　電話四公司　九日　十一日　十二日　花月良宵　李麗華主演　偉大佳片　下期 海棠紅

光明電影院　內樂商業場　電話四・二一八八　九日　十一日　十二日　社會上海出公司出品　蝴蝶夫人　陳燕燕　劉瓊主演　下期一集 化身姑娘

雲閣電影院　北市場　電話(二)五三五九　映期十一日至十六日　助你們優雅、情深、祝你們甜蜜　白衣天使　中國聯合公司榮譽高至愛無上佳片　周曼華主演　舒適　下期 上海特選節新片 並蒂蓮　顧也魯　顧蘭君

天光電影院　大西關五斗居　電話(二)三七八六　映期十一日至十六日　白衣天使　中國聯合公司高至愛無上佳片　周曼華　舒適主演　下期 上海特選節新片 並蒂蓮

天樂電影院　城內東市胡同　電話(四)二一八二　十一號至十六號　陳查禮第四探案偵探偉大片　上海新片　中聯出品　千里眼　徐莘園　顧梅君主演　下期 十七號至二十二號上海新片 夢斷關山　周璇　呂玉堃

亞洲電影院　小西關電車路　電話(二)三七九一　十一號至十六號　陳查禮第四探案偵探偉大片　上海新片　中聯出品　千里眼　徐莘園　顧梅君主演　下期 十七號至二十二號上海新片 夢斷關山　周璇　呂玉堃

光陸 CAPITOL THEATRE　城內中街路南　電話(四)三六二三　映期十一日至十六日　助你們優雅、情深、祝你們甜蜜　白衣天使　中國聯合公司榮譽高至愛無上佳片　周曼華　舒適主演　下期 上海特選節新片 並蒂蓮

國際劇場 GEKITO　新一新耳目　換一換口味　今天特別貢獻　演期十二月十一日至十六日六天　陳查禮第四探案　千里眼　中聯公司出品有偵探片　徐莘園　顧梅君主演　新加開映演　優待券本日有效！「際此車停留場設於本院門前請觀衆利用吧」　下期新片預告　大東亞聖戰一週堅強向完遂途上邁進　夢斷關山　周璇主演

號番籤當券債蓄儲洲滿獎有

甲、乙、丙、丁、戊、己、各組共通

滿洲興業銀行　二月十日

第四回（第八次）　二月二十四日

一等（壹千圓）

40271

二等（壹百圓）

905	45653
15803	

三等（拾圓）

3058	20688
5841	28530
6324	32034
13012	32753
18207	45691
18668	46137
19738	

四等（五圓）

2334	24477	44220	47065
3678	25536	44417	47290
7449	25739	45131	47915
7616	26677	46113	48230
7787	30186	46800	
9102	30461		
9813	30788		
10776	31267		
10939	32228		
11062	32957		
11176	33116		
12828	33992		
13233	34352		
13433	34501		
13640	34559		
13888	35694		
14393	37829		
14651	40291		
17065	40467		
17979	40510		
18840	40979		
20905	41609		
21137	41733		
22432	43566		
23660	43672		

分ケ十ノ金增割（無獎金券）

1198	11501	27089	40942
1514	11660	27368	41035
2612	12559	28962	41835
2742	13731	28977	42494
2973	17099	30344	42732
3092	17215	30910	43548
3850	17825	31022	44350
4052	17828	31061	44810
4571	18044	31403	45023
4777	18784	31502	45478
5185	19859	31683	45634
6218	19966	31931	46718
6533	20297	32026	46810
7125	20402	32301	47279
7261	20459	32762	47546
7483	20947	34544	
7783	21829	34814	
8343	22303	35954	
9237	22774	36037	
10664	24695	36686	
11135	25384	36786	
		37118	
		37204	
		37380	
		37904	
		37953	
		38106	
		39035	
		39241	

第五回（第七次）　二月二十九日

一等（壹千圓）

12035

二等（壹百圓）

3658	19815
13076	

三等（拾圓）

894	34904
2529	37634
5370	37861
6356	
7565	
10378	
13900	
22784	
23590	
25786	

四等（五圓）

119	25414
633	25534
1216	26015
1584	26385
2391	27536
2730	29277
5045	29753
5929	30488
6766	30922
10429	31143
10823	32660
12036	34527
12946	34660
13251	35565
14341	36206
14538	37765
14706	37943
14790	38244
14961	38866
16587	41170
16747	42590
17382	42739
18368	42936
19190	45560
19739	46002
20104	48076
20649	48599
21649	49674
21792	
24395	
24710	

分ケ十ノ金增割（無獎金券）

32	18910	39151
1039	19057	39712
1054	19587	40602
1951	19945	41010
2369	19963	41741
3061	21437	42129
3423	22210	42347
3798	23425	42436
3919	23670	43016
4410	24903	43262
4915	25896	44055
6459	25944	44734
7259	26380	44790
7872	26401	45207
7919	26538	45270
9101	28254	45719
9310	28452	46403
10050	28907	46814
11713	30731	46894
12005	31850	47335
12978	32476	47874
13073	35847	48414
13189	36150	48446
13729	36597	49368
16046	36644	
16217	36741	
16242	36823	
16475	38047	
16566	38180	
17372	38589	
18184	39098	

肺病吐血急効藥

趙氏肺病咳嗽藥　此藥行銷全滿五十餘年專治男女各期肺病久咳盜汗潮熱臥床不起老幼四季咳嗽氣喘虛喘大口吐血痰中帶血肺痿肺癰氣管炎肋膜炎照此藥服之二料準可全愈本藥經東北各醫院化驗證明確保效力並代理店有售　總發行奉天大西關內外天光電影院北大門外精華堂藥房肺科趙姜忱監製

健牙潔齒　獅子牙粉　殺菌袪垢除臭功効偉大芳香潤滑人人愛用量少功巨又極經濟無上良品　奉天 滿洲ライオン齒磨株式會社

クロンボ印　萬年スタンプ台　株式會社高橋商店

虎牌註冊商標　珞玲粉

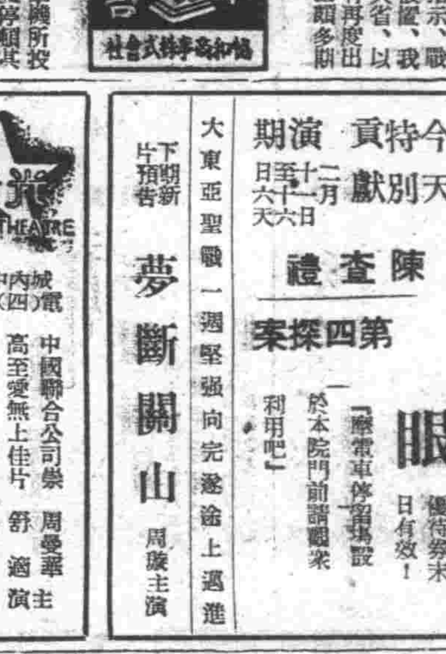

（皮膚的健康）是選擇化粧品上的第一條件、敷了增美、洗後肌膚滋潤而嫩細這就是珞玲粉的特長

奉天 珞玲公司

國民勤勞奉公制意義（上）
全體國民發揮總力 各盡所能為國奉公

本年四月一日起，國民勤勞奉公制，為國民之一般義務而施行矣。關此於昨年十月招開之九年度全聯席上在于民生大部臣施政方針之中，關於實施勤奉制，行具體的說明矣。此要綱所發表之勤勞奉公制度，為次於早經施行之國兵法，有重大意義之制度的法令也。對此制度之施行，果有如何之意義乎，其主旨及目的，在合格者國民，即在一般國民間，亦有充分瞭解之必要，試將本制度作平易之解說，以促進國民之重大關心，而資昂揚勤奉制之意識也。勤勞奉公制之施行，係受國家重大需要之下，而採取之一種義務制度，因國民莫不欲安居樂業，度和平之生活，是以必須使國家富強，乃有鞏固國民之必要，欲強盛國家，以擴充國防及生產力為最重要者，然在國防上有國軍，更與親邦之軍隊，共同防衛，早已安如磐石，無須憂慮，然生產力之擴充，委之何人乎，必須全體國民，發揮自己最大限度之能力，不問老幼男女，結集總力，成為一體向前邁進不可，勤奉之必要理由，即在乎此，而勤奉又必為國民之義務不可，今次世界戰爭之性格，亦非往昔之戰爭，短期間即可判明勝敗者，戰勝國對敗戰國，或索要其領土之割讓，或接受屈辱的媾和條約之要求，即可終止，此次戰爭，根本與此相異，已為民衆所周知，決非平常之戰爭，而為全世界所有民族，賭其民族興亡之戰爭也，如文字所言，滅人乎，抑被人滅乎，展開死鬥之一大消耗戰，繼續之中，欲求長期消耗戰之必勝，（所有方面，全面勝利。）必須整備所有國民之決戰意氣，而使其旺盛，成為強力之國民組織也，一體之力，為戰爭之目的而行動員，勤奉制度之確立，乃成為當務之急突，強力的組織的，國民協力體制，盡量的急速使之整備，以為長期戰爭上之一大助力，以備不虞，國家為急早完成高度國防國家體制，以於今次世界戰爭中，俾可操最後勝利之左券，而負最高之榮譽也，現今世界各國，莫不集中全國民之總力，以求戰爭之勝利，我國之勤奉制實為第二建設上最重要之國策，被稱為達成勤奉之金字塔，乃荷於四千三百萬國民之雙肩矣，此勤奉制之服務義務，與國兵法相同，為對我國青年所課之光榮的義務，光輝十年新興氣象之我滿洲國之國土防衛，鄉土建設之大使命，乃在青年身上，勤奉制之內容，果如何乎，第一為義務者，算年二十一歲之男子，未服兵役者，皆服此義務，此中亦有免除義務者，及猶豫者，凡疾病不具者，精神異狀者，身體衰弱，不堪勤勞者，為當然免除，因家庭之原因，如果本人三個月或四個月離開家庭，則使家庭陷於困難之實情者，亦在免除之列，例如本人現在外國，或現服重要職務，或在讀書期中，（國校中組織學生勤奉隊）等，因其事由不得已，而免除者，此外皆有勤勞奉公之義務者乎，由本年度起，基於國兵法，壯丁檢查之際，於同檢查場內，勤勞奉公關係之係員，亦出張，被壯丁檢查國兵不合格者，其對於服務勤勞奉公之諸條件俱備與否，加以銓衡，而決定採否之方針，與決定兵役義務相關聯，而舉行之合格者，由二十一歲起，二十二歲，二十三歲，三年間，負義務共十二個月（一年間）以內，服務勤勞奉公之義務，此義務期間，並服役期間，因戰時或事變之場合，得以延長，又服務期間，因建設事業之性質，繼續一年間，或在一年內，分為三個月四個月，繼續三年服務之事亦有之（未完）

明朗之國境上的孩兒們 （關東軍報道部檢閱濟 本社特派員攝影）

為防止天花之發生 實施免費種痘
地址在寶山三中井金泰等處

【新京】春氣漸臨，已為百病發生之季，就中尤以天花更易因時蔓延，擾害安居，前者市署防疫首要衛生兩科當局，基於強化預防天花發生之趣旨，曾決定提早種痘，種痘之日期，即自二月一日起，至十五日止，屆時市內各公私立醫院，均一致實施，公立醫院不收費用，私立醫院則按實價收取，此外市署防疫科，為謀市民接種便利起見，更決定組成出動種痘班四班，分別於寶山、三中井、金泰等處，在二月一日至十五日之間每日午后一時起至五時止，免費種痘，此次雖非強制之性質，但希望市民多數接受。

違反經濟統制 王功臣身入囹圄

【黑河】當此經濟統制之下，一般奸商利徒之輩，以為有機可乘，竟藐視法令，擅斷居奇，密販走私，以飽其私囊者，仍屬不少，而若輩仍視若耳旁風，故挺身走險者大有人在，茲有街內双合福經理王功臣者，即為見利違法之一員，表面隨和統制經濟，道義報國，背後則囤集綢緞綿紡毛布品多數，暗中用高價賣出，獲得不當利益非渺，惜被警眼之經濟警察偵知，遂將其查擧，查出私囤布疋二十餘疋，除將該號經理依法重懲外，並將該布疋，由商工會派員立會之下，分配於各區長以抽籤方法向街民配給之，該經理身入囹圄，罪有應得，可為違反經濟者前車之鑑。

為期首都市政明朗化 市政懇談會舉行
市與各部權威者交換意見前途堪期

【新京】為期首都新京市政之明朗化，今次總務廳將規定由新京特別市與政府各部之間，每月一次，定期舉行市政懇談會，就諸戰時下之當前問題，例如物資配給、水道關係以及與市民生活有密切關係之諸問題，由市當局聽取政府各部權威者之意見，用作今後改善之基礎，同時各部藉此機會更可蒐集種種參考資料，以為施政之一助，誠為一擧而得之良善措施也，至其第一次之懇談會，於九日午後二時假市公館舉行，並對此次懇談會，業已決定，以配給事項為中心，市與各部之間，施以無隔閡之意見交換與懇談，其成果如何，頗堪重視。

教化人口疎散視察記（下）

除設置歸農相談所外，並以滿系職員為主體組成歸農督勵指導班，自本年三月十八日始至同月末止分赴各現地執行歸農督勵指導調查事項。

【對於】歸農者氏名身元所欲耕作土地之面積，需要種子，役畜農具等之實數加以調查，此外對土地分配之斡旋，住宅關係食料關係等務，皆予協援以求安定招墾者，歸農者之生活安定。

【對本運動之展開】曾寄予極強有力的功勞者，爲教化警察署長大塚榮作氏、鮮民金川東淳氏、滿系街長郭宗岳、宋長福、于藏洲、張榮五等五氏，當教化縣必行歸農拓墾運動展開之際，一休相互連絡協力，並首立陣頭實行，勸導業界等員對於教化街內一般轉業者、浮浪者、其他徒食者，加以調查，認爲其有歸農的必要時當加以輔導，對於統制經濟強化，並將物資配給不足之弊排除，因此對消費節約，增產發行上，予以多大之[illegible]

【增產】[illegible]

【幫助】縣之運動，自身率先興縣，[illegible]

拓民地區之原住鮮農並一般不正業而希歸農者加以輔導，對歸農入植者之住宅種子農具其他所必要之施設予以莫大之協力，以次滿系之郭宗岳、宋長福、于藏洲、張榮五等五氏，於縣、警察署、街公所、協和會及其他機關之指導下，擧以鄰組常會，或其他機會，將之重要性及歸農招拓獎勵的必要性，使之一般民衆徹底理解，以期歸農者的自動遂行。

【增產】縣當局對本運動立宿不叨，認之以上諸氏，當然予以表彰以資獎勵，該等遂進一層的努力。

【獎勵】歸農者一方從事生產，當然一方需要大量節約，故將日鮮系之配給米量，規定為大人十一瓩（白米七瓩）滿系大人十三瓩，以最小限度內配給之，因顧及人民榮養保健，故時時加以檢查，如需緊急及臨時需用勞力時，則決將都市中之不勞者，及徒食者以充之，以防農產生產的減退，並可使不生產者變為生產者，縣當局為規正物資配給於合理化，乃將都市與農村之配給率改訂，而將從來都市七農村三的配給率改為農村七都市三，以此來收入實況而決定。

【關於】作費（即佃戶租金）從前本以農物繳納，又對春耕時私人間所貸之款，亦以物繳納，但今後為確保出貨量，及防止闇交易，故決以現金繳納或還付，此不獨對增產上，予以大的成效，即對佃戶之自身亦有極大的收益，此外並規定小作費（地租）減免規定，以抑制大地主的

【剝削】如蒙霜害致使農物收穫達成時則免除三分之二以上，普通年之三成時則租金完全免除，收穫達五成時，則免除其半，達七成時則免除三分之一，此種有效措置，不獨對招墾者歸農者適用，即對一般農耕者亦同樣適用之。

【縣方】為一般墾植歸農者之減輕起見，對於小作費（租金）予以特別規定為新開地，於四年內完全免除，二荒地二年內免除，老地，每晌每年四元至拾六圓之間，租稅公課，仍視其生產收入實況而決定。

【開墾】及耕作用之農具種子役畜等，縣方調查後對之予以優先配給，無力購置者則將農民貸予相當款項，一部關係農耕必需品，一部可作勞工個用貨物，或添置食品衣服等，其利息則為從小限度內，因於農村中，尚還有高利率之積弊，對之絕對予以排除，至於耕作物之配分大豆百分之二十，包米百分之二十，谷子百分之四十，其他雜穀百分之二十，因係鑑重點於一般民需。

【基於】以上各種有利條件，一般民衆漸行理解農產於國家關係重要，遂至勵行向拓歸農之內心，皆抱着十二分的熱意決心回到鄉下去為農，以貫自業的發展國家的繁榮，因之此運動實施的第一年（康德八年）則有三千三百零五名的歸農者約為六百戶，分赴十八部開拓從事耕種，於是康德八年度全縣每年不足二萬噸的食糧，則降低為不足一萬四千噸，康德九年者即增至一千戶所生產之農產物，除足夠本縣食用之需，並能多量輸出於縣外，康德九年度農產物的增產，而致早日完貫配分量，因有歸農者之生產，

【歸農】[illegible]

【良策】是值得全縣各地方來做行，[illegible]（完）

（本報記者梁復禮記）

無線電

二月十一日（星期四）紀元節

〔新京〕七、〇〇（新京）國歌、國體操 七、三〇（新京）新聞 [illegible]

滿空決定刷新機構 致力普及空務思想

【新京】滿洲空務協會鑑於今後我國航空事業之重要性，為向滿系國民徹底普及航空思想，今次決定刷新該會現行機構，除對滿系青少年、國民校中等校生及青年義勇奉公隊員等，訓練與教育其航空機、滑翔機、落下傘等之實務，知識與技術外，並印刷各種防空刊物，致力宣傳以資直接間接鞏固我國北邊之鐵壁云。

氷上競技大會
體聯事務局發表選手成績

【黑河】黑河省第一回冰上競技大會，已於上月卅一日午後一時在黑河街海關泡盛大舉行閉幕，茲將體聯省事務局發表之選手成績，誌於左：

▽前後進比賽男女部（一組二人）一等，呂鳳山、隋俊庭，二等，林景楠、陳吉禮，三等，郭瀓、王金鐸 ▽千五百米賽跑（第一組）一等，陳吉禮，二等友田義雄，三等李天柱，（第二組）一等郭瀓，二等隋俊庭，三等呂鳳山 ▽小學生女子部三百米冰上賽（第一組）一等西內，二等千葉，三等平田，（第二組）一等渡邊，二等倉田，三等河西 ▽同五百米冰上賽男子部（第一組）一等近藤，二等黑川，三等山田，（第二組）一等鹽島，二等島原，三等治野，（第三組）一等管井（2），二等管井（第）三等白井 ▽同混合傳棒接力（第一組）一等白井、近藤、上田、田中、鹽谷、倉田，二等近藤、島原、瀨戶、宮川，三等千葉、深谷 [illegible] ▽男子一千六百米接力一等呂鳳山、友田義雄、仲濟儉、隋俊庭，二等李天柱 [illegible] 劉鴻綱、姚富靈外一名，三等，陳吉禮、郭瀓、林景 [illegible]

小學生拾金不昧

【滿原】縣街第一校優一學生孫福良年十三歲，同杜威十四歲，於舊曆年前十二月二十九日午間在街遊玩，行抵南街，於途中拾得書信一封，內有支票一紙，票額國幣四百八拾圓，該二生見此貴重有價證券，急送至附近南大街警察官派出所，交與當值警官招領，觀二生均係年幼，智識方開，拾此重金不昧，足徵學校家庭教育之良善云。

增資金十數倍 躍進營口"空之機構"

【營口】航空思想之普及，滑空機訓練，模型飛行機之教育等之積極的進出，本年度委囑役員新發足之滿洲空務協會營口支部，一日開役員會施行審議，決定本年度之事業計畫如次，經費較昨年度之十數倍計上，爲市民之空之關心，對於第二國民之訓練展開航空戰力涵養一翼之猛運動，二三月準備期以講演映畫，傳單，標語等防空知識之普及徹底，陽春四月呼應市內各團體青年學校募集滑空訓練會員，實施團體訓練，滑空機訓練於海上警察隊飛行場，教官由海上警察隊之自地飛行長以下操縱員擔當，機體整備之指導員同部隊之整備隊員，以次五月下旬開催第一回春季模型飛行機大會，八月開始第二期滑空機訓練，九月下旬開催秋季模型飛行機大會以鼓吹小國民航空知識，十一月招致全滿各地之選士開催滑空競技大會，資金要滿昨年之十數倍，市公署，空務協會本部則俟一般市民之淨財，滑空機訓練會員一般正會員，學生準備會員市內一班二十名豫定先結成十數班云。

大紅旗營子屯 準備創設分會

【遼陽】協和會遼陽縣本部管下大五家子屯大紅旗營子屯，近來移入農戶日有激增之趨勢，茲據悉該屯於大紅旗營子屯、且同屯之商業市大見繁榮，基此誠有建設協和分會之必要，因是該聯合分會乃具文來縣，請予準設屯分會，以期由此村民對協和會使命認識徹底，而喚起一體參加邊村會運動之信念，故此對大紅旗營子屯準備創設分會之提案，其成行與否，頗值吾人期待云。

漠河鷗浦辦事處 將昇格為縣本部

【黑河】為推廣併地協和教育運動，強化國防地區之會務工作計，漠河鷗浦兩縣協和會辦事處，茲依時勢之要請，並作因同地區會員之增加及會勢之躍進，擬將兩縣辦事處昇格為縣本部，對此請願能否達成目的，現協和會黑河省本部正慎重考核中。

會員名簿縱覽

【營口】營口商工公會本年度會員之名簿，十日至二週間午前十時午後五時在同所縱覽云。

為求糧穀適正配給 全市一齊調查戶口
浦野經濟保安科長談話

【新京】市警察局，為求國都之糧穀得以適正配給，而作緊密之連繫，決定由十日起至二十三日止，市一齊施行戶口調查，對主要物資配給通帳以期嚴整通帳，滅絕無存，關此浦野經濟保安科長九日發表談話如左，對不正物資通帳持有者，前增加警告並檢擧，此無非為求五十五萬市民能得公平配給之物資，各自得以安定生活耳，但目前仍有多數持有不當通帳者，不正持有者，加以取締，善良市民之物資獲得上，不無損失，同時當局之計畫亦由於彼等之不法，而為破毀，故彼等實為市民之公敵首擧，為事態減退見，決自十日起全市民一齊實行戶口調查，對通帳人口確實者，施以警察檢閱印，對不正即予以相當處分，今後如發現有不正之通帳時，則決取締共犯之刑罰，或故意不報者，即組長亦不寬容，如現在知有不正者，對警官申出時，[illegible]，均望市民今後自警自戒云。

電電技術陣凱歌 河北聲之交換
征服堅氷完成水底架線

【營口】河北市內連結水底線敷設工事在全滿始見規模之大規模，電電之技術陣總出動，積極準備之下，前日本社技術部長代理之小泉市內課長，奉天川田營理局長三十餘名之技術陣容來營，結氷遼河船員數百名之苦力擁堅氷，結果當日中堅氷遂挑，南岸北岸一路水路開拓，次日技術陣立會之下水底架線沈下，如斯之難工事竟無支障，數百基羅之架線遼河之河底深沈，電電並擔河北自動交換，以營口市內河北之聯絡之明朗化，更鞍山、錦州以資材之許容次第延長豫定，連絡之可能，於是電電技術陣之凱歌嘹亮，營口之凱歌大催市民之期待云。

慶祝紀元佳節 市民齊向宮城遙拜

【營口】欣迎大東亞決戰第二年之際，乃爲慶祝紀元二千六百零三年之紀元節，本月爲慶祝曠古之盛典，當我滿洲國國民多大的歡喜與感激，其於今日爲體得建國精神並祝皇國運之隆昌，則實現大東亞之理想邁進於皇道實踐得是，日本內地定於今日午前九時，爲國民一齊祈念，所以滿洲國亦與友邦一億之國民共，同遙入一個時間，並同一時間（即九時）為四千三百萬國民，率祝時間，本日家家戶戶一律懸揭國旗表示敬意，再依照午前九時之汽笛或無線電放送時必須向宮城遙拜，並全市民集於營口神社或忠靈塔參拜，新國民完成必勝，各學校祝典（在滿教務部關係）九時高學年，九時半低學年，十時青年學校分別舉行，自正午於公會堂舉行紀元節祝賀式云。

特務股長會議

【黑河】黑河省公署警務廳爲謀各縣特務警察之向上，以資報與全體機能協力聖戰完成計，乃於月之七日午前十時起，於省大講堂招集管下各縣特務股長，開本年度第一次特務會議，席上當由今川警務廳長及省特務科長分別予以訓示，然後即展開本格之會議，結果於圓滿中舉行終了云。

國防獻金・恤兵金

【營口】十八萬市民赤誠之結晶獻金，昨年中獻陸軍之獻金，[illegible]

△陸軍國防獻金▲第一工兵隊第一連五十元▲營口市滿系國民學校全員千四百二十二元五角 [illegible]

購用工場用地及建築物 廣告
希望條件 地址在奉天市瀋陽區內 佔地二千坪內外 建物約三百坪以上
希望者請向左記電話接洽是盼 電話三一五九八五 石田

緊要聲明
啓者敝號於康德九年十月廿九卅一日登報聲明洪德號商標出兌既經理張徽波出號歸於前經理擔保概作無效自接兌日起無新任經理李鳳五之圖章均作無效恐未週知特此聲明 奉天洪德號啓

仁和公休業聲明
本號自康德九年十月廢日起已會聲明歇業凡以前號所出保証書類全歸無效恐未週知特再聲明小西街一段二十四號 仁和公啓

夜間日語講習會
一、須詳細電二一二八三〇 奉天同文商業同窗會

內田建築設計事務所
建築設計 代理呈請 打字事務
關於以上業務如有質疑歡迎隨時來談當予圓滿解答
遼陽市瑞德區大和通一九號電話六二七號

春雛
本場 瀋城 三一養鷄場 電話二五七番
分場 公主嶺西本町二丁目 三一昌記孵化場 電話八三番
詳章附郵票六分

奉天漢英女子打字學院招生
程度 限國優卒業以上（種族不限）
期限 四個月卒業本校代爲推荐職業
開學 二月十三日啟到隨收百名爲限
簡章 函索附郵票六分即寄
地址 奉天城內警察署南路東胡同大樓

奉天盛京商業學院招生
入學資格 限國優卒業者
開學日期 康德十年二月十六日
報名手續 詳見簡章附郵票六分即寄
校址 奉天市小南街一段五十二號

新式簿記函授招生
本會為滿洲首創函授簿記學之所開辦至今十二年矣凡有志於會計事務者可速報名加入畢業後由會計師發給畢業証書詳章函索可附郵票六分寄新京中央郵政局私書函第八四號新京大通銀行簿記講習會收即寄（但回信地址須詳細寫明）

至急募集
一、人員 男女若干名
一、資格 國民優級學校以上卒業精通日語者特別優待
一、年齡 二十歲以下
一、勤務 工場內事務及統計表報
一、待遇 優厚，宿舍完備，食宿便利
應募者持履歷書每日午前九時至本社人事科面談
奉天市敷島區厚生街三段二七 株式會社奉天紡紗廠

株券失效公告
左記本行株券依據會社法第七拾貳條第壹項而失效特此公告
康德拾年貳月拾壹日
奉天市大和區千代田通第貳拾八號
株式會社奉天商工銀行 取締役頭取 市川宗助
[illegible]

商埠大舞台（南市場）
松竹社小科班 天才童伶 筱栢岩 人一百餘位 一行
正月初七日（二月十一日）早場 御果園 走雪山 南陽關 艷陽樓 全部石秀
正月初七日（二月十一日）晚場 長亭會 丁甲山 春香鬧學 烏盆計 白水灘 女起解 三四本鐵公鷄

中央大戲院
全滿第一大戲班 全球社科班 北京富連成 社長葉龍章 導演葉盛章 盛章 全體演員一百五十名一齊登台
新正初七日 早場 藥茶計 百草山 珠簾寨 全部弘門寺 晚場 朝金頂 探陰山 全部空城計 全部失街亭 斬馬謖 全部金石盟

郵票
本社高價收買各國新舊郵票備有收買目錄並備各國郵票及附屬用品一應俱全印有目錄附郵資二角即寄 函索照式等函票即附來回信郵資 社址新京西四馬路南七八號 藝光郵票社啓

聞
哀啓者 家慈於康德十年二月一日午后三時三十分病故享壽七十本擇於二月十四日（舊曆正月初十日）午后二時假樂善堂舉行追悼會並以扶柩回籍安葬當茲天氣嚴寒不敢事計勞動親友敬謝訃
寓居哈爾濱市道裡中國四道街十六號 哀子馬空凡 泣血稽顙
哈爾濱市國民 協和會哈爾濱市本部 奉天省蓋平縣公署 傳家甸醫院

陰華大藥房
△主治效能▽ 此藥專治肺虛胃腸消化不良停食積氣吐瀉鬱脹噯膈或多食油膩生冷宿食不化肚腹疼痛汗胃氣痛胃火胃寒反胃腸寒凡屬腸胃各病服之特效
製造發賣元 奉天小南門裡 陰華大藥房 電話四一二〇九三

買一枝 送一枝（白銀桿好鉛筆）
派拉蒙萬年筆 好墨水 保用保修理 不陰不沈澱
△招募代理利益優豐▽
古語云「工欲善其事必先利其器」今將開學您願意爲好功課當然也要備枝應手的鋼筆敝行之筆品質優良而耐用可稱學界利器請親來惠顧或函購一枝試用保你滿意敬備贈品以待凡購特筆一枝一律贈一枝只限一枝
好筆 特種甲種 每枝七圓五圓 郵費五角 墨水每瓶五角
美利時分行 奉天小南門 代理店 錦州東關長江街 熱河省青龍縣街 華文書局 匯合成

斯好爾治 ツルホス

蒙各醫家推獎對治療神經痛肺炎感冒及其他外科病奏優秀效果之良劑
全國各處藥店皆有出售
奉天 鶴原製藥株式會社